

ANUARIO 2025



REMATE ANUAL
10
DE OCTUBRE



EL BAQUEANO
DE BORDABERRY
naturalmente



EL BAQUEANO

DE BORDABERRY



2025

5 GENERACIONES EN EL HEREFORD
TOROS QUE PRODUCEN BIEN

EL BAQUEANO *naturalmente*

📍 Paraje Los Baqueanos, 3era Sección de Durazno

Sr. Pablo Bordaberry Herrán Dr. Santiago Bordaberry Herrán
☎ 099.684.738 ☎ 099.362.661
✉ pablobordaberry@hotmail.com ✉ sjborda@gmail.com

Dra. Sofía Bordaberry Tesoriero
☎ 098 003 072
✉ sofi.borda@hotmail.com



www.elbaqueano.com.uy

Miembro de



EL BAQUEANO

naturalmente

2025

Estancia El Baqueano
Paraje Los Baqueanos
3era Sección de Durazno

Sr. Pablo Bordaberry Herrán
☎ 099.684.738
✉ pablobordaberry@hotmail.com

Dr. Santiago Bordaberry Herrán
☎ 099.362.661
✉ sjborda@gmail.com

Sr. Martín Bordaberry Herrán
☎ 095.895.342
✉ martin.bordaberry@gmail.com

Dr. Pedro Bordaberry Herrán
☎ 091.010.010
✉ pbordaberry@gmail.com

Ing. Santiago Viana Bordaberry
☎ 091.494.820
✉ santiagoviana@gmail.com

Dra. Sofía Bordaberry Tesoriero
☎ 098 003 072
✉ sofi.borda@hotmail.com

Comercializa



Zambrano & Cia.

2600.6060 / 099.683.390
www.zambrano.com.uy

ÍNDICE



Hereford, más peso y más pesos	05
Alianzas y Programas	06
Orientaciones de Crianza, Selección y Comercialización de El Baqueano	08
Criterios de selección	14
Ventas 2025	17
Guía para interpretar la información	18
Toros	21
El desafío es el equilibrio	42
Condiciones comerciales	44
Sanidad y Reproducción	47
Entrevista: Gustavo, una vida en El Baqueano	48
La programación fetal	52
Criollos	55
El Baqueano cría Criollos hace medio siglo, con la finalidad de producir caballos de trabajo para la estancia	56
Plan Sanitario El Baqueano	58
Rincones de El Baqueano	62
Entrevista: Horacio Jaime. El Diario Rural, una forma de sentir el país.....	64

Las fotos de este Anuario fueron tomadas por El Baqueano, derechos reservados.

HEREFORD, MÁS PESO Y MÁS PESOS

Estimados amigos

Una vez más les presentamos nuestro anuario, donde además de mostrarles la información de la oferta de nuestro remate anual, les ofrecemos información adicional sobre nuestra forma de ver la selección de reproductores, nuestra orientación y algunos artículos que pensamos que puedan ser de interés.

Estamos muy conformes con la oferta que ofreceremos este año, nuevamente en la muy querida Sociedad Rural de Durazno, como hace tantos años lo hacemos, con la dirección comercial de nuestros amigos de Zambrano y Cia., que nos facilitan la llegada a todos ustedes con el profesionalismo que los caracteriza, el viernes 10 de Octubre.

La oferta 2025 de El Baqueano representa claramente la orientación de buscamos para poder cumplir con lo que nuestros clientes precisan y que el mercado reclama al final de la cadena, convencidos de la premisa que la selección reproductores debe estar alineada con las condiciones y exigencias de producción en las que se va a desarrollar su progenie, y a las exigencias del consumidor final. En un mundo cada vez más demandante de carne y sobre todo de carne de calidad, la información objetiva que acompaña la selección visual que realizamos en El Baqueano, en un ambiente de campo natural de basalto promedio de la tercera sección de Durazno es un seguro de calidad para los que siguen ésta genética.

Esta oferta, compuesta por toros de dos años seleccionados de una generación grande y muy buena, con renovación de padres como Sabino, Capataz, Pamplona, Guipúzcoa y otros, nos tiene muy conformes. Para conformar la oferta del remate priorizamos toros con las características clásicas de El Baqueano acompañadas del equilibrio funcional en la información. La mayoría de los toros tiene números como para vaquillonas pero con buen peso final, buenas características de carcasa y la habilidad materna del Hereford astado del que estamos orgullosos en El Baqueano. Éstos toros han tenido una preparación justa para el servicio y sin excesos, saben lo que es pasar un invierno a campo y sin embargo llegaron al fin de la preparación con facilidad. Están inmunizados y con todas las garantías de fertilidad y sanidad.

Los toros de tres años son una respuesta a la demanda de quienes los prefieren con más desarrollo y edad, aptos para trabajar en ambientes muy restrictivos, y de la misma manera mantienen una información genética excelente. Nos encanta que nos destaquen siempre que los toros de El Baqueano trabajan y preñan en cualquier ambiente, de gran fertilidad y libido. También nos complace que nos digan que no necesitan ningún trato especial en el invierno. Para conformar este lote de oferta para el remate elegimos hijos de Capataz, Pamplona, Guipúzcoa, Bizkaia e Irún, donde hay para elegir entre toros como para vaquillonas así como otros con un poco más de pesos finales como para vacas.

Estamos ofreciendo ésta torada en un momento muy especial para la ganadería uruguaya, donde los valores del mercado, tanto en la carne en el gancho como en la reposición están con valores sostenidamente altos, que ha estimulado a los criadores uruguayos a producir cifras históricas de terneros.

Estamos ofreciendo, además, lo que nosotros creemos es lo que necesitan los productores criadores, pero además lo que los sistemas de terminación de ganado requieren hoy en día, donde la eficiencia de conversión y el peso final significan la ganancia, produciendo reses de calidad.

Los esperamos en Durazno como siempre, pero los que quieran mirar la oferta en la estancia antes, les pedimos que se contacten con nosotros o el escritorio para recibirlos, como siempre con mucho gusto en El Baqueano. Siempre resulta en una oportunidad de hablar de vacas y toros, de selección y producción, con más tiempo del que a veces contamos en el remate. Y si no pueden venir al remate, el mismo se va a poder seguir por internet, aunque siempre preferimos encontrarnos como siempre en el local de la Sociedad Rural de Durazno.

El Baqueano S.A.



EL BAQUEANO

naturalmente

ALIANZAS Y PROGRAMAS

En El Baqueano somos parte de diversas instituciones, alianzas y programas.

Somos socios de la Sociedad de Criadores de Hereford del Uruguay, que auspicia nuestro remate de la cual el Ing. Juan Bordaberry fue su Presidente.

También somos parte de la Asociación Rural del Uruguay y de la Sociedad Rural de Durazno. El Dr. Santiago Bordaberry ha sido Presidente de esta última en reiteradas ocasiones.

El Baqueano es desde el año 2017 socio del programa Marca País "Uruguay Natural" impulsado por el gobierno nacional, en especial por el Instituto Uruguay XXI.

La marca país es un proceso que conlleva construir y proteger la reputación internacional del país y su imagen en el exterior. El resultado de esto es una imagen muy posicionada y clara que agrega valor a los productos.

Desde el año 2018 El Baqueano es parte de la Alianza del Pastizal y de la Asociación Uruguaya Ganaderos del Pastizal (AUGAP).

La AUGAP es una asociación civil sin fines de lucro creada en 2014 con el fin de promover la producción ganadera sobre campo natural asegurando su conservación, la de la biodiversidad asociada y mejorando la calidad de vida de productores y trabajadores.

También desde hace varios años somos integrantes de programas de carne orgánica de la industria.

Todas estas membresías y alianzas no son una casualidad sino fruto de los objetivos, la misión y la visión que nos hemos fijado en El Baqueano.

Nuestro Hereford se cría en ambientes rústicos, a pasto natural, libre de antibióticos y hormonas del mismo.

Ponemos un especial cuidado en la conservación del recurso tierra y sobre todo en el campo natural, patrimonio milenario que constituye el esqueleto productivo de nuestro establecimiento.

En El Baqueano la utilización de específicos veterinarios se hace racionalmente y dentro de los convenios de producción orgánica que mantenemos.

En la confluencia de los arroyos Los Baqueanos y Minas de Callorda, hemos sido bendecidos por aguadas, bajos de invernada, árboles nativos y plantados por nuestros antepasados que cuidamos para quienes vienen detrás.

Los animales criados en estos ambientes naturales cuando son llevados a trabajar en ambientes mejorados se lucen en ganancia de peso, estado y calidad.





ORIENTACIONES DE CRIANZA, SELECCIÓN Y COMERCIALIZACIÓN DE EL BAQUEANO

La orientación de la crianza, selección y comercialización de El Baqueano está dirigida a la satisfacción de los clientes, el cuidado del recurso tierra, la mejora y el progreso constantes en el campo oriental.

CRIANZA Y SELECCIÓN

Desde hace cien años que mantenemos un mismo sistema de crianza y selección de nuestro rodeo Hereford con el fin de fijar los caracteres deseables.

Desde el principio se trabajó genéticamente usando los toros que salen del mismo plantel de manera de ir fijando los caracteres que buscamos. Es lo que se conoce como “linebreeding”.

Cada tanto tiempo incorporamos líneas de sangre. Al hacerlo también buscamos que sean de planteles con la misma idea de selección que seguimos.

Una vez que encontramos hijos de esas líneas en nuestro plantel que entendamos las adecuadas, los masificamos. Esos toros que usamos tienen sólo la mitad de la genética incorporada y la otra mitad (por la madre) sale del mismo plantel.

Con esto logramos fijar los caracteres deseables y descartar los indeseables.

A pesar de que en genética no siempre dos más dos es cuatro, de alguna manera con eso se garantiza lo más posible que los animales que muestran una característica realmente la transmitan a su descendencia.



Este es un punto que tenemos muy en cuenta. Si se usan muchos padres novedosos o líneas nuevas o los más exitosos cada año al final del día no se tiene un plantel sino una cantidad de individuos. Los toros que se venderán para hacer novillos van a ser un montón de animales distintos unos de otros.

LÍNEAS GENÉTICAS

En segundo lugar en El Baqueano buscamos en las líneas genéticas que:

- sean líneas de muy buena facilidad de parto;
- de tamaño moderado;
- de rusticidad en ambientes pobres;
- de buena habilidad materna (producción de leche);
- de buena velocidad de engorde (ganancia de peso);
- de buen carácter;
- de peche temprano;
- con buen pigmento.

Esas bondades las encontramos en las líneas del Hereford astado, no por ser astadas sino porque son las que llevan estas líneas genéticas. Por ello preferimos mantener estas líneas. Nos dan la tranquilidad de que quien compra un reproductor encontrará en su descendencia lo queremos se transmita.

PREPARACIÓN EN AMBIENTES MAS POBRES Y SEVEROS QUE AQUELLOS EN LOS QUE TRABAJARÁN

Otro tema al que le prestamos especial atención en El Baqueano es a la preparación de los toros.

Tratamos de ser muy medidos.

Nuestros toros son criados en condiciones mas severas que aquellas en las que estimamos trabajarán. Podríamos sobre prepararlos para venderlos de dos años con el máximo de kilos. Con ración y exceso de comida de

chiquitos los animales podrían ser muy llamativos en el momento de su venta.

El problema es que si se les cría en condiciones más favorables cuando llegan al campo a trabajar con las vacas sufren el cambio y retroceden. Ello provoca que el productor tenga que brindarles un cuidado especial y muchas veces suplementarlos con comida por el resto de la vida porque se les dio un tamaño que no aguanta las condiciones de campo natural.

Los toros de El Baqueano tiene una bien ganada fama de ser rústicos.

Se crían en condiciones de campo, se venden de tres años y en su amplia mayoría sin ración. De dos años ofrecemos una selección de esa generación porque hay clientes que quieren de esa edad. Pero aún estos se venden sin exceso de comida y con el mínimo suplemento para poder venderse a esa edad.

Hay otro punto al que prestamos atención: el sacrificio de que adelgacen en el primer servicio lo hacemos nosotros. La primera vez que entran al rodeo los toros lo hacen trabajando muy intensamente. Por ello rotamos los toros en nuestros rodeos para que se vayan probando con las vacas antes de venderlos.

Obviamente que por más que en el Establecimiento no hay registros de enfermedades reproductivas, antes de la venta, les hacemos todos los análisis para asegurarnos que están libres de ellas.

El resultado de este sistema de crianza, selección y venta son toros que transmiten a su descendencia los caracteres deseados, son rústicos y por ende trabajan en cualquier tipo de campo y valorados desde hace más de cien años.

Nuestro mayor orgullo es escuchar los avisos publicitarios cuando se vende un ganado que citan como argumento mayor de venta que el mismo tiene origen Bordaberry.



**Hereford, Más Peso y Más Pesos.
El Baqueano: Solo Hereford Astado**

BAQUEANOS
en Servicios Ageropecuarios



Zambrano & Cía.
www.zambrano.com.uy



**Los terneros
cruza
Hereford
incrementan
12% la
rentabilidad
de tu negocio.**



**Con la craza del Hereford astado
y vacas Angus no solo obtiene la
mejor craza, sino que produce
terneros 100% mochos.**

EL BAQUEANO PRODUCE TOROS PARA USTED

**Volvé a casa,
volvé al Hereford.**



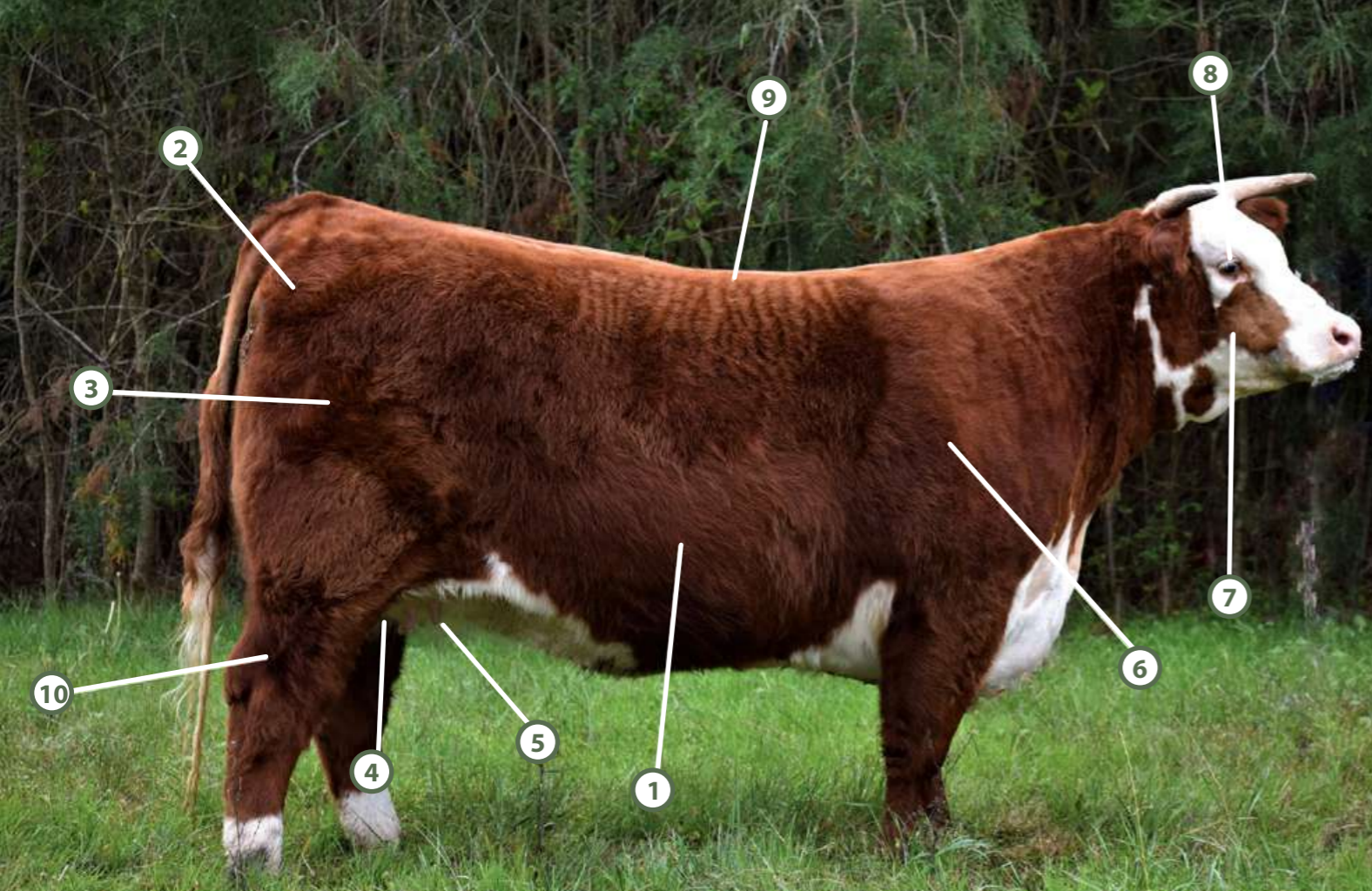

CRITERIOS A TENER EN CUENTA AL SELECCIONAR UNA BUENA VAQUILLONA

- 1 **Profundidad.** Buscamos madres con buena capacidad corporal, profundas de costilla. Esto obedece a la necesidad de tener espacio suficiente para cargar con la gestación y con un rumen amplio para la producción pastoril, en el cual el campo uruguayo le ofrece material fibroso de volumen.
- 2 **Grasa.** Las vacas preñadas deben acumular reservas corporales en forma de grasa antes del invierno, como forma de superar este periodo crítico del año y recuperarse para un reinicio reproductivo temprano en la primavera y una nueva gestación. Buscamos la facilidad de engorde para una fácil terminación en los novillos pero además como reserva invernal en las madres criando a campo natural.
- 3 **Cuartos traseros.** Las vacas deben mostrar sus cualidades carniceras y una amplitud de cadera suficiente para parir sin inconvenientes. El área pélvica, resultado de la multiplicación de los diámetros interiores de la cadera, tienen una correlación directa con las dimensiones exteriores y con la facilidad de parto materna, de modo que caderas amplias y vaquillonas bien criadas son sinónimo de buenas pariciones.
- 4 **Ubre.** Debe estar bien sujeta con inserción fuerte, de tamaño justo y equilibradas entre los cuartos delanteros y traseros, de modo de asegurar la longevidad de las madres y evitar mastitis y producir terneros pesados, fuertes y sanos.

- 5 **Pezones.** Ponemos especial cuidado en seleccionar padres que produzcan ubres con pezones cortos y finos, que sean fácilmente abordados por los terneros recién nacidos y no necesiten ser desagotados. Las ubres deben ser desagotadas por los terneros, pezones anchos y largos son riesgo de mastitis, ubres estropeadas y trabajo extra. Valoramos mucho el trabajo de muchos años de la cabaña en ese sentido y las buenas conformaciones de ubre y pezones que producen en sus hijas nuestros principales padres.
- 6 **Tren delantero.** La suavidad de paletas es un indicativo de habilidad materna, y aunque seguimos los números de EPD en ese sentido, una vaca clásica de nuestra orientación tiene una cadera amplia, un costillar profundo y una delantera suave.
- 7 **Cabeza.** Nos gustan las cabezas femeninas pero de buen carácter, típicas de la raza.
- 8 **Ojos.** Al igual que en los machos, buscamos pigmento alrededor y dentro del ojo, así como ojos escondidos dentro de la cabeza y cubiertos por los párpados.
- 9 **Dorso.** El lomo debe ser ancho y firme, de modo de darle solidez estructural al esqueleto. Después de todo, además de madres son productoras de carne y sus crías heredaran esta característica en una zona del cuerpo con carne de alto valor.
- 10 **Aplomos.** Deben ser de buena conformación y fuertes para soportar el peso pero además para adecuarse al traslado de los animales en pastoreo sobre los campos uruguayos, ayudando además a hacerlas más longevas.

Valoramos a las madres que destetan terneros de buen peso y estado y que además se vuelvan a preñar año tras año. La fertilidad y la habilidad materna son prioridades para definir el éxito de los criadores, buscando potenciar la producción de kilos de ternero destetados en las condiciones de campo natural como los nuestros.

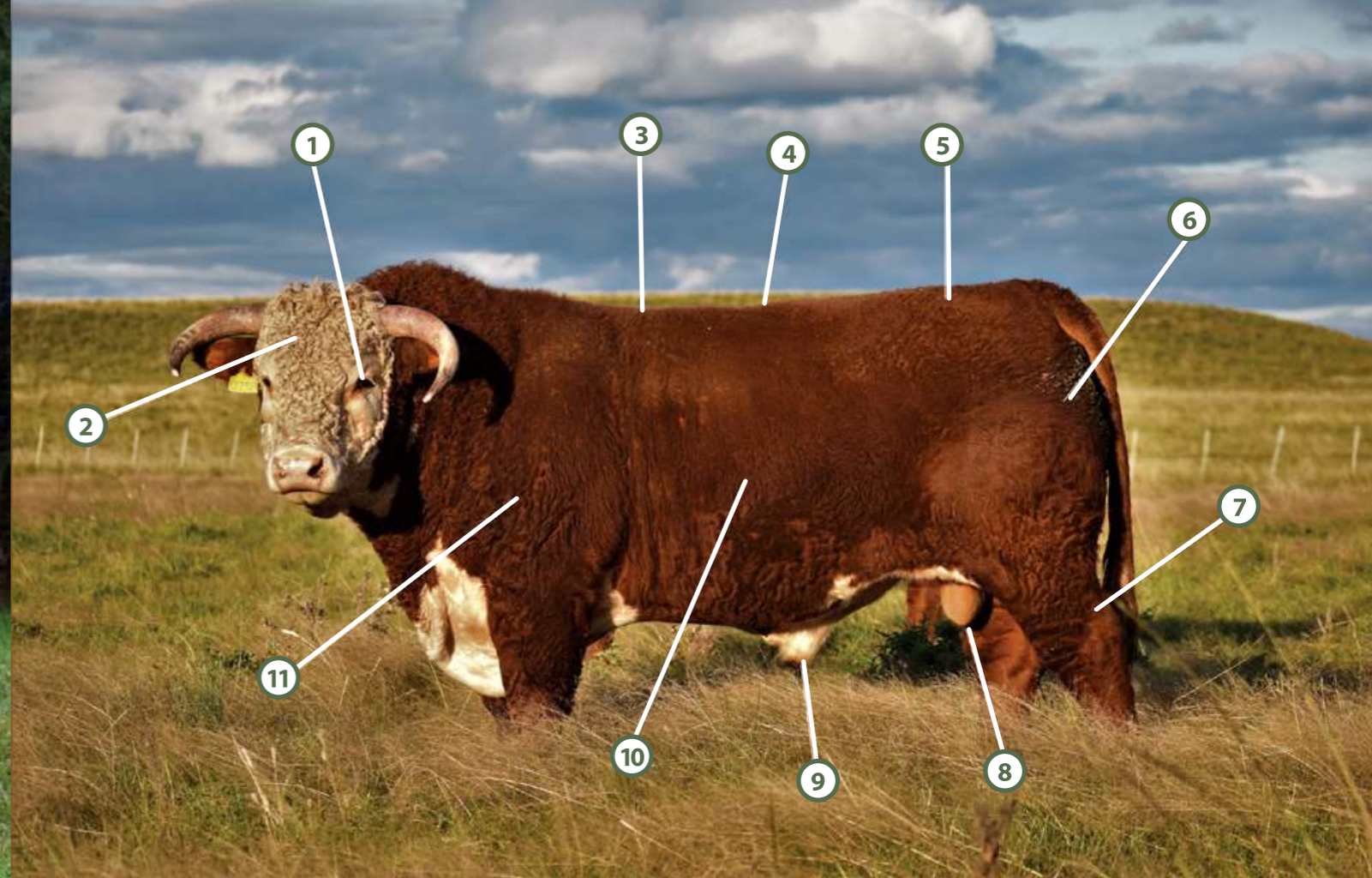

CRITERIOS A TENER EN CUENTA AL ELEGIR UN TORO

- 1 **Pigmentación ocular.** La salud ocular se selecciona a través de tres criterios: la pigmentación de la piel de los párpados, cuya información se mide en porcentaje de cuatro cuadrantes (0, 25, 50, 100), la pigmentación de la esclerótica ocular y la colocación de los ojos en el cráneo.
- 2 **Cabeza.** Debe tener carácter bien masculino y con el tipo racial adecuado, de trompa rosada, ojos escondidos, proporciones adecuadas, en lo posible chica y con guampas con inserción, diámetro y forma propias de la raza Hereford.
- 3 **Área de Ojo de Bife.** La medición del AOB se hace en el 13er. Espacio intercostal, y es una medida de la aptitud carnicera del animal.
- 4 **Lomo.** El dorso del animal debe ser largo, ancho y firme, de modo de darle solidez estructural al esqueleto, pero porque además allí se encuentran cortes de carne de alto valor.

- 5 **Bacinete.** La distancia desde el ilion al isquion (las puntas de la cadera) deben ser apropiadas pero además con la angulación correcta, de modo de darle armonía al traslado y forma adecuada al canal de parto de sus hijas.
- 6 **Cuartos traseros.** Deben ser amplios y con una musculatura abundante, que llegue hasta el garrón.
- 7 **Aplomos.** Para el servicio a campo es importante que los toros tengan fortaleza y corrección en los aplomos, en especial en el tren posterior que es el que carga con mayor peso. Garrones fuertes son claves para una mayor duración y un servicio más eficiente.
- 8 **Testículos.** Deben tener forma, tamaño e inserción apropiados, en lo posible con escroto pigmentado. La circunferencia escrotal es una medida de la capacidad de producir semen de un toro pero además la selección por mayor CE significa buscar una pubertad más temprana de la descendencia.
- 9 **El prepucio debe estar bien pegado al cuerpo,** de tal manera de evitar accidentes durante el servicio.
- 10 **Nos gustan los animales costilludos:** las vacas deben tener espacio para cargar la gestación y un rumen amplio para digerir el material fibroso que le ofrece el campo natural en invierno.
- 11 **Tren delantero.** Nos gustan los toros suaves de paletas pero sin exagerar. Hombros fuertes son riesgosos para la facilidad de parto, pero un macho Hereford debe mostrar la musculatura apropiada a su condición de toro de carne. La angulación de la paleta también nos habla de la armonía para el traslado.



EL BAQUEANO

VENTAS 2025

GUÍA PARA INTERPRETAR LA INFORMACIÓN

Se presentan a continuación la información presentada para los toros de la oferta; entre paréntesis se encuentra el símbolo y las unidades en las que se expresa los EPDs de cada una de ellas:

Facilidad al parto directa (FPdir, %): Está basada en las puntuaciones de dificultad al parto y en el peso al nacer. La FPdir refleja la mayor facilidad al parto que tendrán las hembras apareadas con un toro en comparación a ser apareadas con otro toro. FPdir más positivos son favorables e indican mayor facilidad al parto.

Peso al nacer (NAC)

El peso al nacer es un indicador indirecto de la facilidad al parto. Valores muy altos de EPD al nacer se asocian generalmente a distocias u otras dificultades al parto. En el ejemplo, la progenie del toro será 2,2 kg más liviana que la progenie de un toro con EPD al nacer de 2,8 kg ($2,8 - 0,6 = 2,2$ kg).

Peso al destete (DEST)

El EPD para peso al destete refleja la habilidad de crecimiento pre-destete. Los terneros del padre del ejemplo serán en promedio 5 kg más livianos a los 205 días de edad que la descendencia de un padre con EPD destete de 28,4 kg ($28,4 - 23,4 = 5,0$ kg.).

Crecimiento pos destete (15M y 18M)

Los EPDs para Peso a los 15 y a los 18 meses reflejan la habilidad de crecimiento pos-destete de la descendencia. En el ejemplo el EPD de 45,7 Kg para peso a los 18 meses nos indica que la descendencia del toro será 10 kg más pesada que la descendencia de un toro con EPD 18M de 35,7 kg. ($45,7 - 35,7 = 10$ kg.).

Peso adulto de la vaca (PA-V)

El EPD para peso adulto de la vaca permite estimar las diferencias genéticas entre el peso de las hijas de un toro cuando ellas alcanzan los cinco años de edad. Esta característica se expresa en kilogramos Y es calculada a partir del peso vivo de las vacas registrado al momento del destete de los terneros.

Reproductores con valores altos Y positivos de EPD PA-V se espera que tengan una progenie con mayores pesos adultos de vacas en comparación con animales

con valores bajos de EPD para esta característica. El peso adulto de la vaca adecuado debe ser definido para cada rodeo y en función de los objetivos de selección de cada productor. De esta forma, productores que deseen reducir el peso adulto de las vacas deberán buscar valores más bajos de EPD para PA V, en tanto productores que deseen incrementar los ingresos por venta de vacas de refugio deberán buscar valores más altos. Finalmente, productores que quieran mantener el peso adulto de las vacas de su rodeo deberán procurar valores moderados de EPD para esta característica.

Al igual que el peso al nacer la tabla de percentiles para esta característica se publica de forma invertida, encontrándose los valores más bajos de PA-V en los percentiles superiores. El toro del ejemplo se encuentra en el percentil 60 para esta característica.

Facilidad al parto materna (FPmat, %): Indica la mayor facilidad de parto de las hijas de un toro al compararlo con las hijas de otro toro. En este caso al igual que para FPdir, los valores positivos son los deseables.

Habilidad Lechera (LECHE)

La habilidad materna de las hijas de un toro se expresa en kilos de ternero al destete. Este valor predice la diferencia en peso al destete de la progenie de las hijas del toro en cuestión, debido a la diferencia en producción de leche de esas madres. En el caso del ejemplo, las hijas del toro producirán una progenie que en promedio será 4 kg más pesada que la progenie de las hijas de un toro con EPD en leche de 1,5 kg ($5,5 - 1,5 = 4$ kg), debido a una mayor producción de leche de esas madres a lo largo de toda la lactancia.

Área del ojo del Bife en carcasa (AOBc)

El área del ojo del bife es la sección transversal del músculo Longissimus Dorsi (bife) a la altura de la 12ª costilla. El EPD AOBc se calcula a partir de la medición a los 18 meses del área de ojo del bife mediante ultrasonografía y la correlación genética de dicha medida con el Área del Ojo del Bife medido a nivel de carcasa. Es un indicador del rendimiento carnívor a peso de carcasa a terminación constante (grado de engrasamiento). Esto quiere decir que la descendencia del toro del ejemplo (EPD 4,900 cm²), en promedio tendrá un AOBc 4,000 cm² mayor que la descendencia de un toro con EPD de AOBc 0,900 cm².

Grasa de Cobertura en carcasa (GRASAc)

La grasa de cobertura es el espesor de grasa subcutánea (expresada en mm) medida a la altura de la 12ª costilla. El EPD GRASAc se calcula a partir de la medición a los 18 meses de la grasa de cobertura mediante ultrasonografía y la correlación genética de dicha medida con el Espesor de Grasa subcutánea a nivel de carcasa. Padres con valores más altos de EPD en GRASAc, tendrán progenies con mayor proporción de grasa en cobertura que padres que presenten menores valores.

Circunferencia escrotal (C.ESC)

La circunferencia escrotal se mide en centímetros y está ajustada a los 452 días de edad, siendo ésta un indicador de fertilidad. Está relacionada con la producción de cantidad y calidad de semen en el toro y con la edad a la pubertad de la progenie (macho y hembra). Un mayor valor de EPD de circunferencia escrotal se relaciona con una menor edad a la pubertad de la progenie. Para el caso del ejemplo los hijos de este toro tendrán en promedio 0,7 cm más de circunferencia escrotal a los 15 meses, que los hijos de un toro con EPD de - 0,3 cm ($0,4 - (- 0,3) = 0,7$ cm). El toro del ejemplo (EPD circ. Escrotal= 0,4) se encuentra en el percentil 90 para esta característica.

Al momento de utilizar el índice para seleccionar reproductores se debe tener presente que:

Los valores del Índice Cría deben ser leídos de forma similar a un EPD, son indicativos del potencial genético de un reproductor y deben ser contrastado con el valor de otro reproductor.

Los valores del índice son potenciales. Esto quiere decir que la mejora en los ingresos es el potencial a obtener cuando el reproductor es utilizado en un sistema de cría con engorde de vacas.

Hay toros que tienen valores del Índice Cría similares, pero que cuentan con EPD individuales muy diferentes. Esta es una de las ventajas de los índices que permite que **dos reproductores puedan generar el mismo ingreso, pero cada uno llega a ese valor por distintas cualidades.** Un toro puede ser muy bueno en un conjunto de características pero no tanto en otras de alta relevancia económica, mientras que otro toro puede ser promedio en varias características y ambos obtener valores similares en el índice.

Se asume que el reproductor es utilizado en una fracción del rodeo de cría, lo que implica que si ese animal va a ser utilizado en vaquillonas, debe prestarse mayor atención a EPDs particulares como el peso al nacer.

Índice de selección de ciclo completo (Índice Completo, en base 100): Indica el ingreso marginal posible de obtener, por el uso de un reproductor en un sistema ciclo completo con venta de novillos a faena, terneras de reposición excedentes y vacas gordas.

Índice de selección de cría con invernada de vacas (Índice Cría)

El valor del Índice de cría con invernada de vacas (Índice Cría) indica el ingreso marginal posible de obtener por el uso de un reproductor en un sistema criador con venta de terneros y vacas gordas, en relación a otro reproductor. Este índice al igual que los EPDs debe ser utilizado para comparar reproductores. Se expresa en base 100 por lo que el toro del ejemplo con Índice Cría +121 tendrá un 20% más de ingreso marginal en el sistema en comparación a un toro con Índice Cría +101 ($121 - 101 = 20\%$).

El índice de selección como herramienta genética, brinda la posibilidad de seleccionar aquellos reproductores que maximizan el retorno económico del sistema de producción.

Por este motivo se ha definido y desarrollado el sistema base en conjunto con los productores integrantes de la Sociedad de Criadores Hereford del Uruguay y técnicos del INIA de diferentes especialidades (ver Anuario Hereford 2012, pág.150 por más información).

1865

1865

Confiabilidad (Acc)

La confiabilidad o exactitud (Acc) es un indicador de la confiabilidad de la estimación del EPD. Sus valores oscilan entre 0 y 1, siendo los valores más cercanos a 1 los más confiables, estando sujetos a menos cambios a medida que se agregue más información de la progenie. El grado de confiabilidad está en función del número y la distribución de la progenie de un animal, la cantidad de información en su árbol genealógico y la cantidad de información de comportamiento del propio animal. Este valor debe ser usado en forma conjunta con el valor de EPD para tomar decisiones sobre la intensidad de uso de un padre determinado. Los valores de exactitud pueden ser arbitrariamente clasificados en bajos (0.0 a 0.5), medios (0.5 a 0.75) y altos (0.75 a 1.0). Los valores de EPDs sugieren cuáles son los animales a ser seleccionados mientras que los valores de exactitud sugieren cuán intensivamente esos animales deben ser usados en el rodeo. En los casos en que no se dispone de datos sobre el individuo se estima el EPD en base a los EPDs de su padre y madre para esa característica, indicando el tipo de estimación con (**) en la exactitud.

UBICACIÓN DE LOS TOROS EN LA POBLACIÓN

Para tener una mejor idea sobre la ubicación de un animal en la población estudiada, respecto a una característica dada, se presenta el siguiente cuadro de percentiles. Por ejemplo, un animal que para peso a los 18 meses tiene un EPD de 45,7 se encuentra en el 20% superior respecto a la población.

Tabla de Percentiles en base a EPDs de toda la población Panamericana evaluada y nacida en los últimos cinco años.

% Superior	FPdir	NAC	DEST	15 MESES	18 MESES	PA_V	FPmat	LECHE	AOB	GRASA	MARB	C.ESC	EfC	Índice Cría	Índice Completo
5%	10.6	0.0	29.0	46.9	52.7	30.0	4.1	14.8	3.870	0.430	0.200	1.4	108.7	172	157
10%	9.0	0.3	27.8	45.0	50.4	32.6	3.0	13.8	3.550	0.360	0.170	1.3	106.8	164	150
20%	7.2	0.7	26.4	42.8	47.7	35.5	1.8	12.6	3.100	0.280	0.140	1.2	104.4	154	142
30%	5.8	1.0	25.4	41.3	45.8	37.5	1.0	11.6	2.770	0.230	0.110	1.1	102.7	148	136
40%	4.8	1.1	24.5	40.1	44.1	39.3	0.3	11.2	2.520	0.180	0.090	1.0	101.3	142	131
50%	3.8	1.3	23.8	39.0	42.6	41.0	-0.3	10.6	2.260	0.150	0.070	0.9	99.9	136	126
60%	2.9	1.5	23.0	37.8	41.1	42.7	-0.9	9.9	2.000	0.100	0.060	0.9	98.4	131	122
70%	1.8	1.7	22.1	36.6	39.5	44.6	-1.6	9.3	1.740	0.080	0.040	0.8	96.7	126	117
80%	0.6	1.9	21.1	35.2	37.5	46.9	-2.4	8.6	1.420	0.030	0.010	0.7	95.1	119	111
90%	-1.2	2.2	19.8	33.1	34.7	50.1	-3.6	7.5	1.030	0.000	-0.020	0.6	92.6	111	102
95%	-2.9	2.5	18.6	31.3	32.1	53.1	-4.7	6.7	0.650	-0.050	-0.050	0.4	90.3	103	95

Fuente: www.geneticabovina.com.uy
 oravagnolo@inia.org.uy; mlema@inia.org.uy



BAQUEANO DOMINO 5110-2 / CAPATAZ

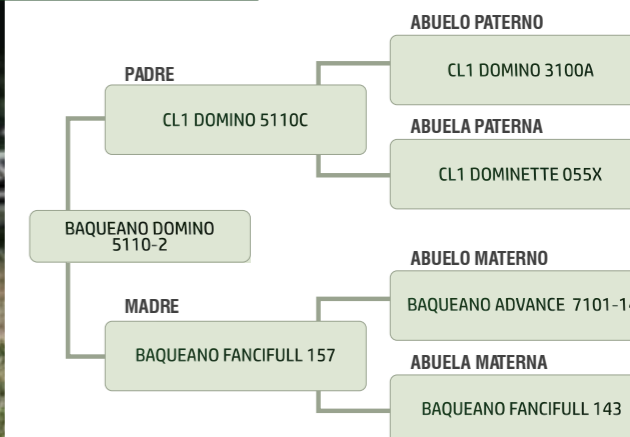

Un toro moderado de tamaño, costillado y muy ancho, ahora agrega extrema facilidad de parto, comprobado por su bajísimo EPD de PN de 0.7 y por los reportes de particiones sin asistencia en vaquillonas.

Fue la última cría de una hija del Carbonero, CUT, longeva, moderada de tamaño como su hijo y con muy buena ubre, con un padre de Cooper elegido por sus valores maternos.

Capataz fue Gran Campeón y Campeón Dos Años mayor del Prado en 2021, donde se apreció su correcta conformación y sus extraordinarias cualidades carniceras.

Hijo del CL1 Domino 5110C, toro criado por Cooper Herefords y en sociedad con Jack Holden, el Capataz está aportando extraordinaria facilidad de parto, así como mucha carne y costilla a su descendencia. Usado en varias cabañas y rodeos generales, su información genética es casi perfecta de punta a punta.

FPdir	NAC	DEST	15 MESES	18 MESES	PA_V	FPmat	LECHE	AOB	GRASA	MARB	C.ESC	EfC	Índice Cría	Índice Completo
5.1 0.32	0.7 0.77	22.0 0.68	41.0 0.69	51.9 0.69	32.5 0.40	9.1 0.32	20.2 0.29	3.030 0.67	0.180 0.62	0.030 0.52	0.7 0.60	104.8 0.14	166	181

HIJOS DE BAQUEANO DOMINO 5110-2 / CAPATAZ

RP 13167 BAQUEANO DOMINO 12449-8



RP: 13167 NACIMIENTO: 07/07/2023 PADRE: BAQUEANO DOMINO 5110-2 ABUELO MATERNO: BAQUEANO ADVANCE 7101-14 (CARBONERO)

P Nacer	FP directa	Dest	P 15 M	P 18 M.	P Adulto	FP mat	LECHE	AOB	GRASA	MARB	C.ESC	Índice Cría	Índice Completo
0.8	4.4	20.8	36.9	44	29.6	6.8	16.9	1.74	0.08	0.02	0.8	151	154

RP 13183 BAQUEANO DOMINO 12449-11



RP: 13183 NACIMIENTO: 25/07/2023 PADRE: BAQUEANO DOMINO 5110-2 ABUELO MATERNO: BAQUEANO DOMINO 10786-22 (QUINTEROS)

P Nacer	FP directa	Dest	P 15 M	P 18 M.	P Adulto	FP mat	LECHE	AOB	GRASA	MARB	C.ESC	Índice Cría	Índice Completo
1.5	3.7	21.7	38.8	47.9	37.4	4.9	15.8	2.97	0.05	-0.01	0.4	144	169

RP 13201 BAQUEANO DOMINO 12449-13



RP: 13201 PADRE: BAQUEANO DOMINO 5110-2
NACIMIENTO: 01/08/2023 ABUELO MATERNO: BAQUEANO ADVANCE 5212-14 (GORKA)

P Nacer	FP directa	Dest	P 15 M	P 18 M.	P Adulto	FP mat	LECHE	AOB	GRASA	MARB	C.ESC	Índice Cría	Índice Completo
0.4	7.5	22.1	36	48.4	38	7.8	17.6	2.52	0.18	0.06	1.4	158	147

RP 13262 BAQUEANO DOMINO 12449-19



RP: 13262 PADRE: BAQUEANO DOMINO 5110-2
NACIMIENTO: 14/08/2023 ABUELO MATERNO: BAQUEANO ADVANCE 7101-14 (CARBONERO)

P Nacer	FP directa	Dest	P 15 M	P 18 M.	P Adulto	FP mat	LECHE	AOB	GRASA	MARB	C.ESC	Índice Cría	Índice Completo
1.7	0,0	24.1	43	51.1	39.2	4.2	16.7	3.23	0.18	0.07	1.3	164	161

RP 13274 BAQUEANO DOMINO 12449-20



RP: 13274 PADRE: BAQUEANO DOMINO 5110-2
NACIMIENTO: 19/08/2023 ABUELO MATERNO: CL1 DOMINO 215Z

P Nacer	FP directa	Dest	P 15 M	P 18 M.	P Adulto	FP mat	LECHE	AOB	GRASA	MARB	C.ESC	Índice Cría	Índice Completo
1.5	0.3	27.5	44.7	53.8	42.4	5.1	16.3	2.71	0.25	0.12	0.9	176	161

RP 13358 BAQUEANO DOMINO 12449-26



RP: 13358 PADRE: BAQUEANO DOMINO 5110-2
NACIMIENTO: 24/10/2023 ABUELO MATERNO: CL1 DOMINO 215Z

P Nacer	FP directa	Dest	P 15 M	P 18 M.	P Adulto	FP mat	LECHE	AOB	GRASA	MARB	C.ESC	Índice Cría	Índice Completo
1.7	2.6	30	53.6	61	46.9	5.8	20.4	3.42	0.23	0.12	1.1	202	171

RP 13081 BAQUEANO DOMINO 12449-2



RP: 13081 PADRE: BAQUEANO DOMINO 5110-2
NACIMIENTO: 08/10/2022 ABUELO MATERNO: BAQUEANO DOMINO 10786-22 (QUINTEROS)

P Nacer	FP directa	Dest	P 15 M	P 18 M.	P Adulto	FP mat	LECHE	AOB	GRASA	MARB	C.ESC	Índice Cría	Índice Completo
2,1	-0,4	24,7	42,5	51,1	41,6	3,5	15,6	2,52	0,08	0,02	1,0	160	160

RP 13082 BAQUEANO DOMINO 12449-3



RP: 13082 PADRE: BAQUEANO DOMINO 5110-2
NACIMIENTO: 08/10/2022 ABUELO MATERNO: CL1 DOMINO 215Z

P Nacer	FP directa	Dest	P 15 M	P 18 M.	P Adulto	FP mat	LECHE	AOB	GRASA	MARB	C.ESC	Índice Cría	Índice Completo
1,5	1,1	25,8	42,8	50,6	42,6	5,8	16,1	3,29	0,2	0,14	0,2	162	164

RP 13090 BAQUEANO DOMINO 12449-6



RP: 13090 PADRE: BAQUEANO DOMINO 5110-2
NACIMIENTO: 14/10/2022 ABUELO MATERNO: BAQUEANO DOMINO 10912-3 (AITA)

P Nacer	FP directa	Dest	P 15 M	P 18 M.	P Adulto	FP mat	LECHE	AOB	GRASA	MARB	C.ESC	Índice Cría	Índice Completo
0,3	8,2	20,6	36,1	51	39,1	7,9	17,7	2,58	0,15	0,04	2,0	153	153

RP 13092 BAQUEANO DOMINO 12449-7



RP: 13092 PADRE: BAQUEANO DOMINO 5110-2
NACIMIENTO: 15/10/2022 ABUELO MATERNO: BAQUEANO ADVANCE 7101-19 (LOLO)

P Nacer	FP directa	Dest	P 15 M	P 18 M.	P Adulto	FP mat	LECHE	AOB	GRASA	MARB	C.ESC	Índice Cría	Índice Completo
1,8	-0,2	20,5	42	45,9	37,5	3,5	14,6	2,71	0,08	0,07	0,7	135	162



13167 A POCO DE NACER



13358 CON TRES MESES, BIEN CUIDADO

BAQUEANO DOMINO 5110-1 / PAMPLONA

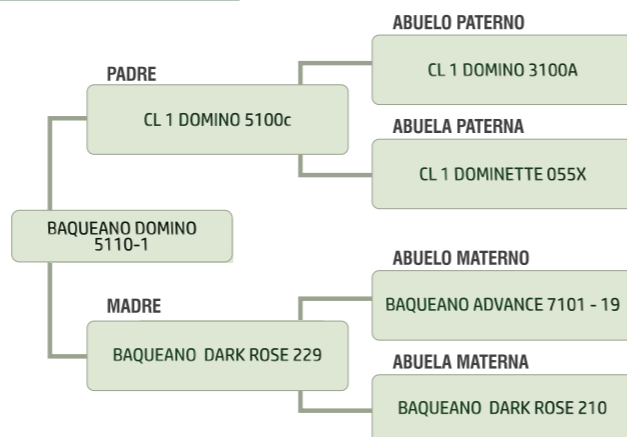

Junto con Capataz, Pamplona fue seleccionado entre los hijos del CL1 Domino 5110C para continuar con esa línea en el plantel, y ya con 76 hijos nacidos en el plantel, podemos asegurar que aporta mucha facilidad de parto, equilibrio en la información genética pero con un tipo de animal muy valorado por la cabaña: animales carnudos, largos, con buen pigmento, pelechadores, cabezas chicas y expresivas.

Su madre es una hija de Baqueano Advance 7101-19, "Lolo", vaca fértil y buena madre.

Pamplona es un toro largo, musculoso, pelechador, pigmentado y de buen carácter, con números muy bajos al nacer (0.6), y equilibrio en el resto de la línea.

Fue Tercer Mejor Toro de la exposición del Prado 2021, detrás de su hermano Capataz, y al igual que él, al año midió 40 cms de circunferencia escrotal.

FPdir	NAC	DEST	15 MESES	18 MESES	PA_V	FPmat	LECHE	AOB	GRASA	MARB	C.ESC	EfC	Índice Cría	Índice Completo
3.9	1.0	22.8	39.0	44.1	41.9	6.3	15.0	2.580	0.080	0.100	0.7	103.6	146	135
0.26	0.72	0.63	0.61	0.63	0.37	0.24	0.25	0.59	0.55	0.41	0.50	0.08		



13229

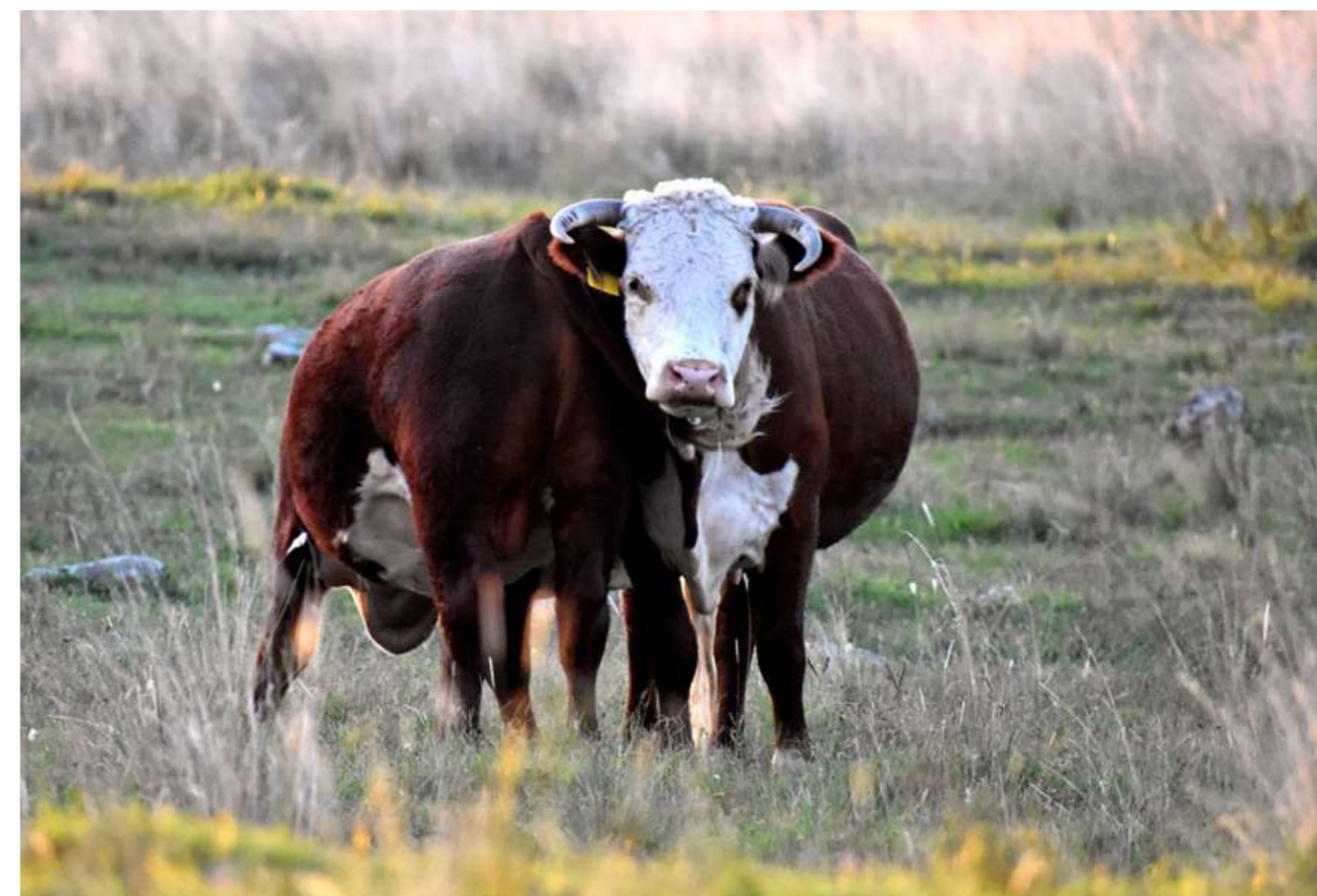

13252 AL PIE DE SU GRAN MADRE

HIJOS DE BAQUEANO DOMINO 5110-1 / PAMPLONA

RP 13219 BAQUEANO DOMINO 12431-23



RP: 13219 PADRE: BAQUEANO DOMINO 5110-1
 NACIMIENTO: 06/08/2023 ABUELO MATERNO: BAQUEANO ADVANCE 5212-6 (RUBIO)

P Nacer	FP directa	Dest	P 15 M	P 18 M.	P Adulto	FP mat	LECHE	AOB	GRASA	MARB	C.ESC	Índice Cría	Índice Completo
0.7	4.8	19.2	34.3	41.9	37.2	3.8	13.1	1.48	0.03	0.06	1.0	125	138

RP 13229 BAQUEANO DOMINO 12431-25



RP: 13229 PADRE: BAQUEANO DOMINO 5110-1
 NACIMIENTO: 07/08/2023 ABUELO MATERNO: BAQUEANO ADVANCE 7101-14 (CARBONERO)

P Nacer	FP directa	Dest	P 15 M	P 18 M.	P Adulto	FP mat	LECHE	AOB	GRASA	MARB	C.ESC	Índice Cría	Índice Completo
1.4	2.0	22.7	37.4	42.5	44.0	4.0	12.6	2.26	0.03	0.1	0.3	133	133

RP 13230 BAQUEANO DOMINO 12431-26



RP: 13230 PADRE: BAQUEANO DOMINO 5110-1
 NACIMIENTO: 07/08/2023 ABUELO MATERNO: BAQUEANO ADVANCE 7101-14 (CARBONERO)

P Nacer	FP directa	Dest	P 15 M	P 18 M.	P Adulto	FP mat	LECHE	AOB	GRASA	MARB	C.ESC	Índice Cría	Índice Completo
1.7	-0.1	24.1	40.7	46.3	42	3.3	13.6	2.06	0.15	0.11	1.2	150	138

RP 13252 BAQUEANO DOMINO 12431-27



RP: 13252 PADRE: BAQUEANO DOMINO 5110-1
 NACIMIENTO: 11/08/2023 ABUELO MATERNO: BAQUEANO ADVANCE 7101-14 (CARBONERO)

P Nacer	FP directa	Dest	P 15 M	P 18 M.	P Adulto	FP mat	LECHE	AOB	GRASA	MARB	C.ESC	Índice Cría	Índice Completo
2.2	-2.4	24.4	42.4	51.3	46	0.3	11.7	0.9	-0.03	0.01	0.7	140	163

RP 13255 BAQUEANO DOMINO 12431-28



RP: 13255 PADRE: BAQUEANO DOMINO 5110-1
 NACIMIENTO: 12/08/2023 ABUELO MATERNO: BAQUEANO DOMINO 955-4 (TXULETA)

P Nacer	FP directa	Dest	P 15 M	P 18 M.	P Adulto	FP mat	LECHE	AOB	GRASA	MARB	C.ESC	Índice Cría	Índice Completo
2.2	-3.3	25.8	47.1	53.7	42.9	4.4	15.8	1.87	0,00	0.02	0.9	165	167

RP 13263 BAQUEANO DOMINO 12431-29



RP: 13263 PADRE: BAQUEANO DOMINO 5110-1
 NACIMIENTO: 14/08/2023 ABUELO MATERNO: BAQUEANO ADVANCE 5212-14 (GORKA)

P Nacer	FP directa	Dest	P 15 M	P 18 M.	P Adulto	FP mat	LECHE	AOB	GRASA	MARB	C.ESC	Índice Cría	Índice Completo
0.7	6.7	19.1	33.4	38.8	38.3	5.8	11.2	1.87	0,00	0.06	0.8	116	128

RP 13296 BAQUEANO DOMINO 12431-31



RP: 13296 PADRE: BAQUEANO DOMINO 5110-1
 NACIMIENTO: 05/09/2023 ABUELO MATERNO: BAQUEANO DONALD 9838-7 (GORDO)

P Nacer	FP directa	Dest	P 15 M	P 18 M.	P Adulto	FP mat	LECHE	AOB	GRASA	MARB	C.ESC	Índice Cría	Índice Completo
1.5	2.5	24.7	40.2	46.3	41.5	2.5	14.1	2.19	0,00	-0.03	1.1	155	132

RP 13308 BAQUEANO DOMINO 12431-32



RP: 13308 PADRE: BAQUEANO DOMINO 5110-1
 NACIMIENTO: 15/09/2023 ABUELO MATERNO: BAQUEANO ADVANCE 7101-14 (CARBONERO)

P Nacer	FP directa	Dest	P 15 M	P 18 M.	P Adulto	FP mat	LECHE	AOB	GRASA	MARB	C.ESC	Índice Cría	Índice Completo
1.4	0.9	23.8	40.7	47.2	41.8	3.1	14.1	3.42	0.08	0.04	1.2	151	140

RP 13311 BAQUEANO DOMINO 12431-33



RP: 13311 PADRE: BAQUEANO DOMINO 5110-1
 NACIMIENTO: 16/09/2023 ABUELO MATERNO: BAQUEANO ADVANCE 5212-6 (RUBIO)

P Nacer	FP directa	Dest	P 15 M	P 18 M.	P Adulto	FP mat	LECHE	AOB	GRASA	MARB	C.ESC	Índice Cría	Índice Completo
1,0	4.9	24.3	39.5	44.4	40.3	4.4	12.9	1.35	0.03	0.06	0.7	147	132

RP 13325 BAQUEANO DOMINO 12431-34



RP: 13325 PADRE: BAQUEANO DOMINO 5110-1
 NACIMIENTO: 25/09/2023 ABUELO MATERNO: BAQUEANO DOMINO 955-4 (TXULETA)

P Nacer	FP directa	Dest	P 15 M	P 18 M.	P Adulto	FP mat	LECHE	AOB	GRASA	MARB	C.ESC	Índice Cría	Índice Completo
1,0	5.1	22.4	34.3	44.6	48.9	6,0	14.5	1.81	0.08	0.07	0.7	137	127

RP 13330 BAQUEANO DOMINO 12431-36



RP: 13330 PADRE: BAQUEANO DOMINO 5110-1
 NACIMIENTO: 27/09/2023 ABUELO MATERNO: BAQUEANO ADVANCE 7101-19 (LOLO)

P Nacer	FP directa	Dest	P 15 M	P 18 M.	P Adulto	FP mat	LECHE	AOB	GRASA	MARB	C.ESC	Índice Cría	Índice Completo
1.2	2.6	24.9	41,0	50,0	44.5	4,0	14.5	3.03	0,0	0.09	1,0	155	145

RP 13059 BAQUEANO DOMINO 12431-1



RP: 13059 PADRE: BAQUEANO DOMINO 5110-1
 NACIMIENTO: 23/09/2022 ABUELO MATERNO: BAQUEANO DOMINO 955-4 (TXULETA)

P Nacer	FP directa	Dest	P 15 M	P 18 M.	P Adulto	FP mat	LECHE	AOB	GRASA	MARB	C.ESC	Índice Cría	Índice Completo
1,7	0,4	22,4	35,1	31,3	45,3	3,5	13,5	1,48	0,08	0,08	0,6	135	81

RP 13096 BAQUEANO DOMINO 12431-8



RP: 13096 PADRE: BAQUEANO DOMINO 5110-1
 NACIMIENTO: 17/10/2022 ABUELO MATERNO: BAQUEANO ADVANCE 11186-19

P Nacer	FP directa	Dest	P 15 M	P 18 M.	P Adulto	FP mat	LECHE	AOB	GRASA	MARB	C.ESC	Índice Cría	Índice Completo
1,1	4,1	23,8	39,6	49,8	45,5	4,3	15	2,97	0,05	0,09	1,1	151	145

RP 13104 BAQUEANO DOMINO 12431-10



RP: 13104 PADRE: BAQUEANO DOMINO 5110-1
 NACIMIENTO: 19/10/2022 ABUELO MATERNO: CL1 DOMINO 7131E

P Nacer	FP directa	Dest	P 15 M	P 18 M.	P Adulto	FP mat	LECHE	AOB	GRASA	MARB	C.ESC	Índice Cría	Índice Completo
2,2	-0,8	28,9	45,9	53,7	49,4	2,5	13,7	2,58	0,08	0,12	1,3	172	141



MADRE DEL 13104

RP 13111 BAQUEANO DOMINO 12431-11



RP: 13111 PADRE: BAQUEANO DOMINO 5110-1
 NACIMIENTO: 22/10/2022 ABUELO MATERNO: BAQUEANO DOMINO 10786-22 (QUINTEROS)

P Nacer	FP directa	Dest	P 15 M	P 18 M.	P Adulto	FP mat	LECHE	AOB	GRASA	MARB	C.ESC	Índice Cría	Índice Completo
1,5	2,6	25,1	41,8	48,5	40,4	3,2	12,7	3,35	0,05	0,06	0,9	152	149

RP 13112 BAQUEANO DOMINO 12431-12



RP: 13112 PADRE: BAQUEANO DOMINO 5110-1
 NACIMIENTO: 23/10/2022 ABUELO MATERNO: BAQUEANO ADVANCE 7101-14 (CARBONERO)

P Nacer	FP directa	Dest	P 15 M	P 18 M.	P Adulto	FP mat	LECHE	AOB	GRASA	MARB	C.ESC	Índice Cría	Índice Completo
1,1	4,2	21,9	37,2	38	48,2	4,8	11,9	2,39	0,1	0,07	0,6	125	106

RP 13115 BAQUEANO DOMINO 12431-14



RP: 13115 PADRE: BAQUEANO DOMINO 5110-1
 NACIMIENTO: 25/10/2022 ABUELO MATERNO: BAQUEANO ADVANCE 5212-6 (RUBIO)

P Nacer	FP directa	Dest	P 15 M	P 18 M.	P Adulto	FP mat	LECHE	AOB	GRASA	MARB	C.ESC	Índice Cría	Índice Completo
0,7	6,5	20,7	34,7	39,9	37,3	5,5	12,9	1,35	0,1	0,05	0,6	130	131

RP 13119 BAQUEANO DOMINO 12431-15



RP: 13119 PADRE: BAQUEANO DOMINO 5110-1
 NACIMIENTO: 28/10/2022 ABUELO MATERNO: BAQUEANO DONALD 9838-7 (GORDO)

P Nacer	FP directa	Dest	P 15 M	P 18 M.	P Adulto	FP mat	LECHE	AOB	GRASA	MARB	C.ESC	Índice Cría	Índice Completo
1,3	3,4	23,9	38,7	46,1	40,1	2,8	13,7	2,65	-0,03	-0,02	0,8	149	141

RP 13126 BAQUEANO DOMINO 12431-16



RP: 13126 PADRE: BAQUEANO DOMINO 5110-1
 NACIMIENTO: 02/11/2022 ABUELO MATERNO: CL1 DOMINO 7131E

P Nacer	FP directa	Dest	P 15 M	P 18 M.	P Adulto	FP mat	LECHE	AOB	GRASA	MARB	C.ESC	Índice Cría	Índice Completo
1,2	3,2	24,6	39,7	43,5	42	4,5	13,2	1,68	0	0,05	0,6	148	126

RP 13139 BAQUEANO DOMINO 12431-18



RP: 13139 PADRE: BAQUEANO DOMINO 5110-1
 NACIMIENTO: 07/11/2022 ABUELO MATERNO: BAQUEANO ADVANCE 7101-14 (CARBONERO)

P Nacer	FP directa	Dest	P 15 M	P 18 M.	P Adulto	FP mat	LECHE	AOB	GRASA	MARB	C.ESC	Índice Cría	Índice Completo
1,8	-0,3	21,6	40,2	45,7	49,4	2,0	13,2	1,87	0	0,06	0,8	128	137

RP 13142 BAQUEANO DOMINO 12431-19



RP: 13142 PADRE: BAQUEANO DOMINO 5110-1
 NACIMIENTO: 12/11/2022 ABUELO MATERNO: BAQUEANO ADVANCE 7101-19 (LOLO)

P Nacer	FP directa	Dest	P 15 M	P 18 M.	P Adulto	FP mat	LECHE	AOB	GRASA	MARB	C.ESC	Índice Cría	Índice Completo
1,0	4,2	21,2	35,6	40,1	40,3	4,3	12,5	2,00	0,05	0,1	0,8	130	124

RP 13144 BAQUEANO DOMINO 12431-20



RP: 13144 PADRE: BAQUEANO DOMINO 5110-1
 NACIMIENTO: 13/11/2022 ABUELO MATERNO: BAQUEANO ADVANCE 7101-19 (LOLO)

P Nacer	FP directa	Dest	P 15 M	P 18 M.	P Adulto	FP mat	LECHE	AOB	GRASA	MARB	C.ESC	Índice Cría	Índice Completo
1,6	1,0	24,4	41,0	45,1	43,1	2,6	13,7	2,52	0	0,09	1,0	150	130

RP 13145 BAQUEANO DOMINO 12431-21



RP: 13145 PADRE: BAQUEANO DOMINO 5110-1
 NACIMIENTO: 13/11/2022 ABUELO MATERNO: BAQUEANO ADVANCE 7101-19 (LOLO)

P Nacer	FP directa	Dest	P 15 M	P 18 M.	P Adulto	FP mat	LECHE	AOB	GRASA	MARB	C.ESC	Índice Cría	Índice Completo
2,2	-1,7	22,7	38,9	46	45,8	1,2	12,5	2,58	0,05	0,12	0,6	133	147

BAQUEANO DOMINO 955-16 / SABINO

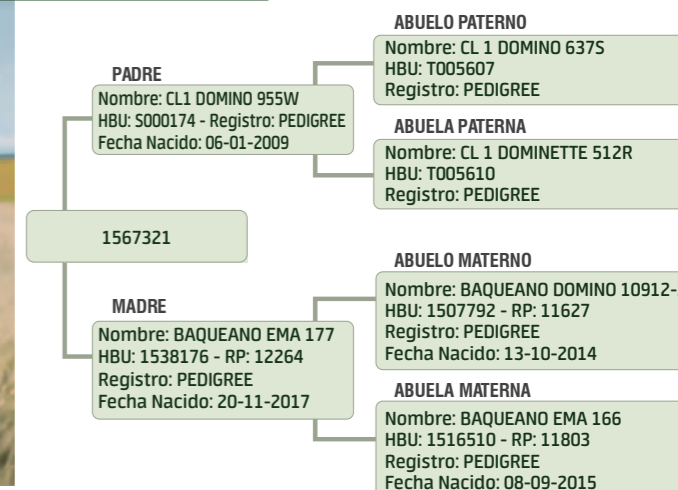

Sabino es un padre que se está destacando por su producción en El Baqueano. Hijo de una notable vaca del plantel, Campeona Ternera en Durazno y Prado 2018, Campeona Vaquillona en ambas exposiciones 2019, Campeona Vaca y Reservada de Gran Campeona en Durazno 2020, e hija de una Gran campeona de Durazno 2018. Nunca falló y por eso sigue en el plantel hasta hoy, siendo Sabino su segunda cría. Hereda de ella la anchura, el pigmento, el largo y la calidad.

Su padre es el reconocido CL1 Domino 955W de Cooper, un padre probado y productor de grandes hembras y padres de plantel. De él, Sabino hereda el color, la CE y la performance extraordinaria que lo ubica en el 5% superior de la raza para 18 meses, leche materna y AOB.

Sabino produce animales largos y anchos, bien conformados, de muy lindo color con cabezas típicas, invariablemente pigmentadas que hacen a sus terneros atractivos desde el nacimiento mismo.

FPdir	NAC	DEST	15 MESES	18 MESES	PA_V	FPmat	LECHE	AOB	GRASA	MARB	C.ESC	EfC	Índice Cría	Índice Completo
0.0	1.9	26.4	45.3	55.2	53.5	1.4	17.2	1.610	0.150	0.170	1.2	97.4	167	152
0.26	0.66	0.55	0.56	0.55	0.30	0.25	0.26	0.52	0.39	0.33	0.45	0.14		

HIJOS DE BAQUEANO DOMINO 955-16 / SABINO

RP 13178 BAQUEANO DOMINO 12723-1



RP: 13178 PADRE: BAQUEANO DOMINO 955-16
 NACIMIENTO: 21/07/2023 ABUELO MATERNO: BAQUEANO ADVANCE 7101-19 (LOLO)

P Nacer	FP directa	Dest	P 15 M	P 18 M.	P Adulto	FP mat	LECHE	AOB	GRASA	MARB	C.ESC	Índice Cría	Índice Completo
1,9	0,4	24,9	41,9	52,2	44,1	1,9	15,3	2,26	0,05	0,13	1,1	159	159

RP 13195 BAQUEANO DOMINO 12723-2



RP: 13195 PADRE: BAQUEANO DOMINO 955-16
 NACIMIENTO: 30/07/2023 ABUELO MATERNO: BAQUEANO DOMINO 10912-3 (AITA)

P Nacer	FP directa	Dest	P 15 M	P 18 M.	P Adulto	FP mat	LECHE	AOB	GRASA	MARB	C.ESC	Índice Cría	Índice Completo
1,1	5,8	25,5	39,8	46,4	48,0	3,2	15,6	1,61	0,15	0,05	0,8	158	125

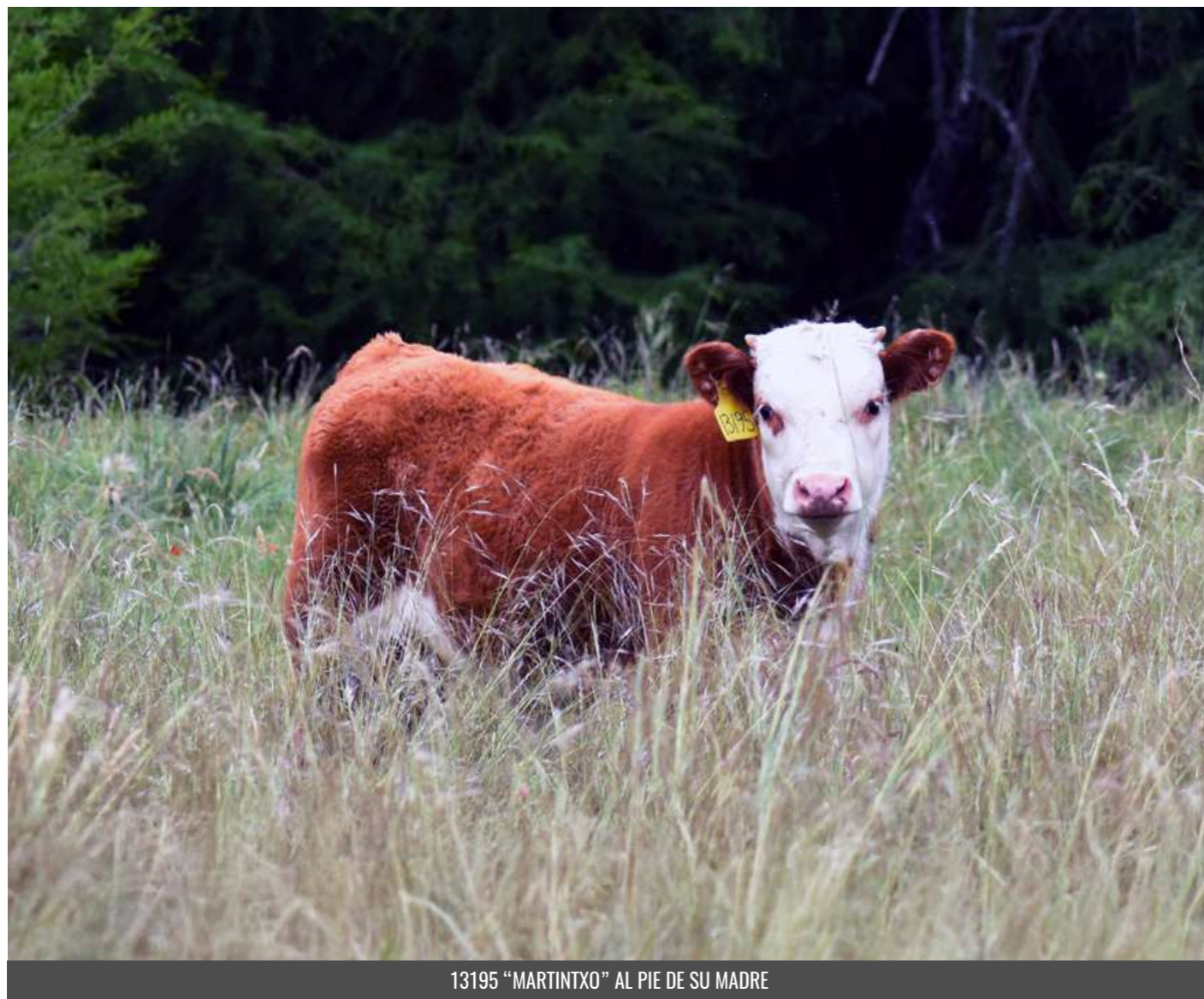

13195 "MARTINTXO" AL PIE DE SU MADRE

RP 13239 BAQUEANO DOMINO 12723-5



RP: 13239 PADRE: BAQUEANO DOMINO 955-16
 NACIMIENTO: 09/08/2023 ABUELO MATERNO: BAQUEANO DONALD 9838-7 (GORDO)

P Nacer	FP directa	Dest	P 15 M	P 18 M.	P Adulto	FP mat	LECHE	AOB	GRASA	MARB	C.ESC	Índice Cría	Índice Completo
1.7	1.2	20.3	33	29.3	39.1	0.1	12.4	-1.03	0.03	0.06	0.6	124	88

RP 13243 BAQUEANO DOMINO 12723-6



RP: 13243 PADRE: BAQUEANO DOMINO 955-16
 NACIMIENTO: 10/08/2023 ABUELO MATERNO: BAQUEANO ADVANCE 7101-14 (CARBONERO)

P Nacer	FP directa	Dest	P 15 M	P 18 M.	P Adulto	FP mat	LECHE	AOB	GRASA	MARB	C.ESC	Índice Cría	Índice Completo
0.5	7.3	22.6	38.2	47.1	50.3	4.9	13.9	1.87	0.13	0.1	0.8	135	133

RP 13257 BAQUEANO DOMINO 12723-8



RP: 13257 PADRE: BAQUEANO DOMINO 955-16
 NACIMIENTO: 13/08/2023 ABUELO MATERNO: BAQUEANO DOMINO 10178-17 (RAMUNTXO)

P Nacer	FP directa	Dest	P 15 M	P 18 M.	P Adulto	FP mat	LECHE	AOB	GRASA	MARB	C.ESC	Índice Cría	Índice Completo
1.6	1.3	24.4	37.3	47.3	46.1	1.1	14.3	1.74	0.08	0.12	1.4	153	130

RP 13326 BAQUEANO DOMINO 12723-16



RP: 13326 PADRE: BAQUEANO DOMINO 955-16
 NACIMIENTO: 26/09/2023 ABUELO MATERNO: BAQUEANO DONALD 9838-7 (GORDO)

P Nacer	FP directa	Dest	P 15 M	P 18 M.	P Adulto	FP mat	LECHE	AOB	GRASA	MARB	C.ESC	Índice Cría	Índice Completo
1.6	1.6	24.8	41.5	51.2	51.5	0.4	14.7	1.94	0.05	0.03	0.7	148	147

BAQUEANO DOMINO 215-3 / GUIPÚZCOA

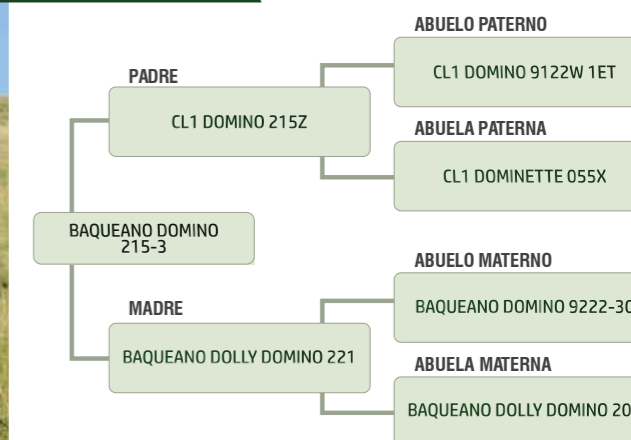

Guipúzcoa fue retenido como padre por la línea del CL1 Domino 215Z, en la búsqueda de aportar la habilidad materna y la performance con facilidad de parto de ese gran padre, comprobada con su enorme cantidad de registros en varios planteles en EEUU.

Con 96 crías registradas en el plantel, sus números bien equilibrados son bien confiables, asegurándonos que da lo que vemos en su descendencia: hijos pesados, carníceros y huesudos, sin inconvenientes de parto y con pigmento ocular.

Guipúzcoa agrega más pigmentación que su padre por el lado de su gran madre que tuvo su primer parto a los dos años y produjo varios hijos destacados, todos pigmentados y requemados como ella.

FPdir	NAC	DEST	15 MESES	18 MESES	PA_V	FPmat	LECHE	AOB	GRASA	MARB	C.ESC	EfC	Índice Cría	Índice Completo
-0.9 0.34	1.8 0.72	31.3 0.63	47.1 0.63	55.3 0.61	50.8 0.40	4.5 0.35	12.7 0.33	1.230 0.60	0.560 0.54	0.130 0.49	1.0 0.54	103.1 0.14	179	147

HIJOS DE BAQUEANO DOMINO 215-3 / GUIPÚZCOA

RP 13191 BAQUEANO DOMINO 12445-21



RP: 13191 PADRE: BAQUEANO DOMINO 215-3
NACIMIENTO: 29/07/2023 ABUELO MATERNO: BAQUEANO ADVANCE 7101-14 (CARBONERO)

P Nacer	FP directa	Dest	P 15 M	P 18 M.	P Adulto	FP mat	LECHE	AOB	GRASA	MARB	C.ESC	Índice Cría	Índice Completo
1,0	0,3	27,7	45,3	56,7	44,2	5,0	16,2	2,58	0,03	0,15	0,5	173	168

RP 13223 BAQUEANO DOMINO 12445-25



RP: 13223 PADRE: BAQUEANO DOMINO 215-3
NACIMIENTO: 07/08/2023 ABUELO MATERNO: BAQUEANO DOMINO 10786-22 (QUINTEROS)

P Nacer	FP directa	Dest	P 15 M	P 18 M.	P Adulto	FP mat	LECHE	AOB	GRASA	MARB	C.ESC	Índice Cría	Índice Completo
1,1	2,5	23,2	37,3	47,4	46,4	3,9	11,4	2,0	0,23	0,06	0,6	131	147

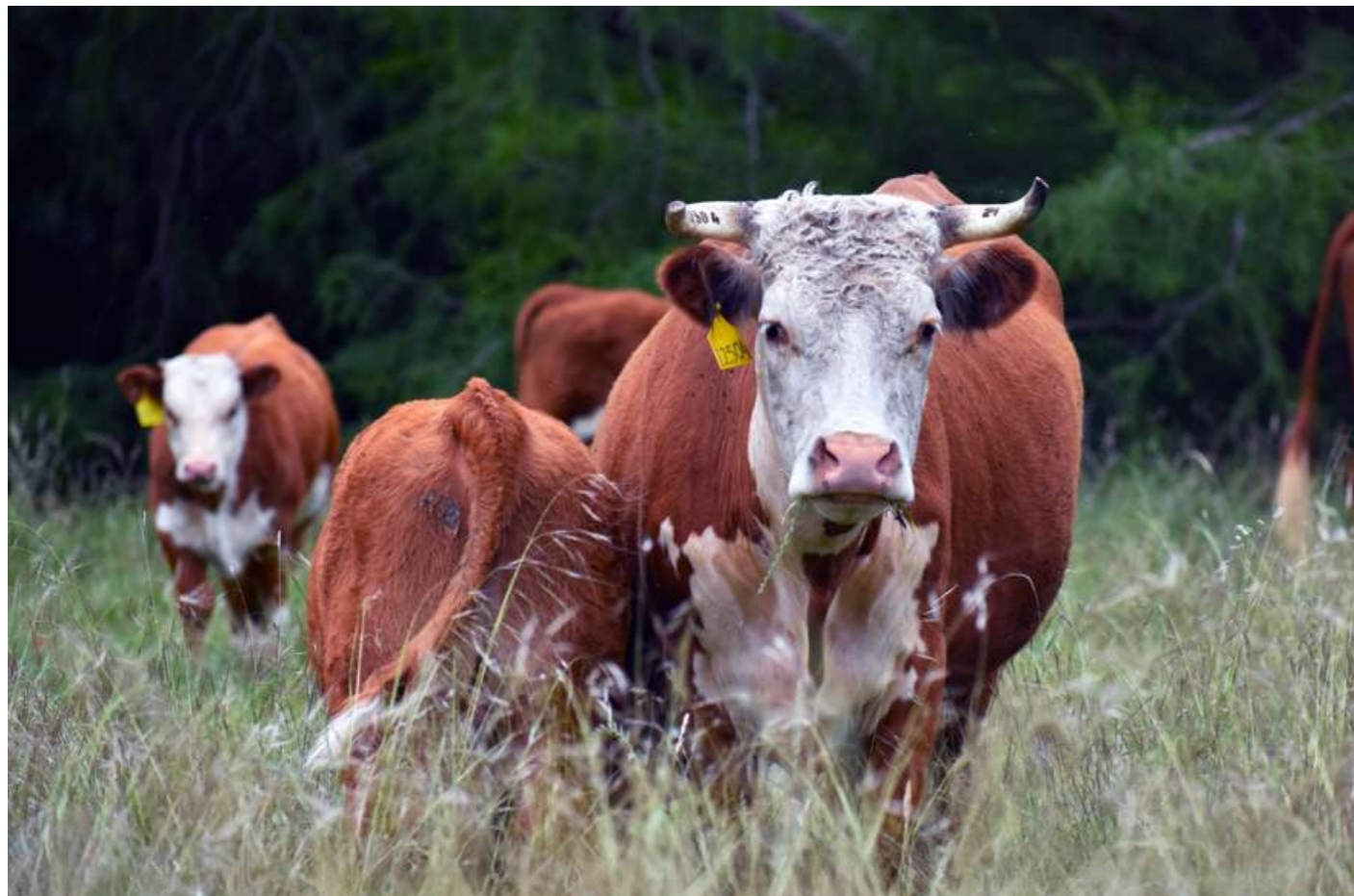

13223 CON SU MADRE

RP 13241 BAQUEANO DOMINO 12445-27



RP: 13241 PADRE: BAQUEANO DOMINO 215-3
NACIMIENTO: 10/08/2023 ABUELO MATERNO: BAQUEANO ADVANCE 5212-14 (GORKA)

P Nacer	FP directa	Dest	P 15 M	P 18 M.	P Adulto	FP mat	LECHE	AOB	GRASA	MARB	C.ESC	Índice Cría	Índice Completo
1,9	-1,1	27,6	41,5	50,3	47,7	2,8	13	1,68	0,15	0,13	1,2	163	135

RP 13293 BAQUEANO DOMINO 12445-30



RP: 13293 PADRE: BAQUEANO DOMINO 215-3
NACIMIENTO: 03/09/2023 ABUELO MATERNO: BAQUEANO DOMINO 955-4 (TXULETA)

P Nacer	FP directa	Dest	P 15 M	P 18 M.	P Adulto	FP mat	LECHE	AOB	GRASA	MARB	C.ESC	Índice Cría	Índice Completo
1,5	3,1	27,9	43,6	48,9	46,9	5,6	12,2	0,77	0,15	0,14	0,4	158	138

RP 12997 BAQUEANO DOMINO 12445-1



RP: 12997 PADRE: BAQUEANO DOMINO 215-3
NACIMIENTO: 09/08/2022 ABUELO MATERNO: BAQUEANO DONALD 9838-7 (GORDO)

P Nacer	FP directa	Dest	P 15 M	P 18 M.	P Adulto	FP mat	LECHE	AOB	GRASA	MARB	C.ESC	Índice Cría	Índice Completo
0,7	5,3	22	33	29,2	39,1	4,2	10,4	-1,55	0,15	0,06	0,8	128	75

RP 13051 BAQUEANO DOMINO 12445-21



RP: 13051 PADRE: BAQUEANO DOMINO 215-3
NACIMIENTO: 13/09/2022 ABUELO MATERNO: BAQUEANO ADVANCE 7101-14 (CARBONERO)

P Nacer	FP directa	Dest	P 15 M	P 18 M.	P Adulto	FP mat	LECHE	AOB	GRASA	MARB	C.ESC	Índice Cría	Índice Completo
1	5,5	22,8	40	46,4	36,9	6,9	14,7	3,35	0,13	0,02	1,0	150	149

RP 13068 BAQUEANO DOMINO 12445-17



RP: 13068 PADRE: BAQUEANO DOMINO 215-3
NACIMIENTO: 30/09/2022 ABUELO MATERNO: BAQUEANO ADVANCE 7101-19 (LOLO)

P Nacer	FP directa	Dest	P 15 M	P 18 M.	P Adulto	FP mat	LECHE	AOB	GRASA	MARB	C.ESC	Índice Cría	Índice Completo
0,6	7,3	23,5	37,6	40,4	43,1	5,7	9,8	0,84	0,18	0,17	0,7	130	115

BAQUEANO DOMINO 11240-64

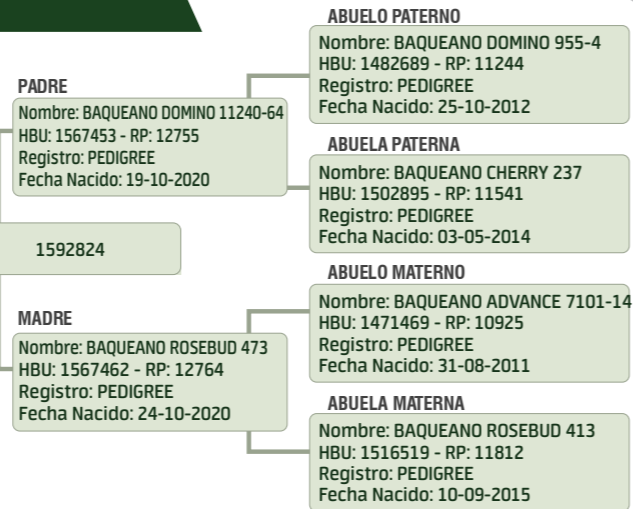

Retuvimos al 12755 para seguir la línea muy productiva del Txuleta, en éste caso con una madre hija de Carbonero de primer parto, y para aportar algunas características muy atractivas de él: el color requemado, la cabeza bien Hereford y de mucho carácter y sus números equilibrados.

Todos los hijos que se ofrecen en éste remate son hijos de vaquillonas de primer parto. De EPD moderado al nacer y con suavidad de paletas, sus hijos despegan en peso y son casi siempre de lindas cabezas y pigmentados.

FPdir	NAC	DEST	15 MESES	18 MESES	PA_V	FPmat	LECHE	AOB	GRASA	MARB	C.ESC	EfC	Índice Cría	Índice Completo
2.9 0.15	1.4 0.63	22.3 0.50	33.6 0.51	42.4 0.53	47.0 0.22	4.5 0.14	11.8 0.19	0.0 0.43	0.130 0.31	0.090 0.21	0.7 0.44	S/D	128	124

HIJOS DE BAQUEANO DOMINO 11240-64

RP 13228 BAQUEANO DOMINO 12755-4



RP: 13228 NACIMIENTO: 07/08/2023 PADRE: BAQUEANO DOMINO 11240-64 ABUELO MATERNO: BAQUEANO ADVANCE 5212-14 (GORKA)

P Nacer	FP directa	Dest	P 15 M	P 18 M.	P Adulto	FP mat	LECHE	AOB	GRASA	MARB	C.ESC	Índice Cría	Índice Completo
1.2	4.6	23.3	35.9	44.9	40.6	4.1	12.5	1.03	0.15	0.11	1.1	143	135

RP 13232 BAQUEANO DOMINO 12755-5



RP: 13232 NACIMIENTO: 07/08/2023 PADRE: BAQUEANO DOMINO 11240-64 ABUELO MATERNO: BAQUEANO ADVANCE 5212-14 (GORKA)

P Nacer	FP directa	Dest	P 15 M	P 18 M.	P Adulto	FP mat	LECHE	AOB	GRASA	MARB	C.ESC	Índice Cría	Índice Completo
1.9	1.2	23.3	36.2	45.2	40.2	3.3	12.6	1.61	0.03	0.06	0.8	142	143

RP 13235 BAQUEANO DOMINO 12755-6



RP: 13235 NACIMIENTO: 08/08/2023 PADRE: BAQUEANO DOMINO 11240-64 ABUELO MATERNO: BAQUEANO DOMINO 10912-3 (AITA)

P Nacer	FP directa	Dest	P 15 M	P 18 M.	P Adulto	FP mat	LECHE	AOB	GRASA	MARB	C.ESC	Índice Cría	Índice Completo
0.4	7.4	19	29.6	37.1	45.5	5.3	12.5	-0.13	0.03	0.06	0.3	111	114

RP 13240 BAQUEANO DOMINO 12755-7



RP: 13240 NACIMIENTO: 09/08/2023 PADRE: BAQUEANO DOMINO 11240-64 ABUELO MATERNO: BAQUEANO ADVANCE 7101-14 (CARBONERO)

P Nacer	FP directa	Dest	P 15 M	P 18 M.	P Adulto	FP mat	LECHE	AOB	GRASA	MARB	C.ESC	Índice Cría	Índice Completo
1.0	3.5	22.4	33.1	39.8	45.9	4.2	13.2	0.65	0.1	0.06	0.9	135	108

RP 13258 BAQUEANO DOMINO 12755-8



RP: 13258 NACIMIENTO: 13/08/2023 PADRE: BAQUEANO DOMINO 11240-64 ABUELO MATERNO: BAQUEANO ADVANCE 7101-14 (CARBONERO)

P Nacer	FP directa	Dest	P 15 M	P 18 M.	P Adulto	FP mat	LECHE	AOB	GRASA	MARB	C.ESC	Índice Cría	Índice Completo
1.2	3.0	21.0	34.4	40.6	44.4	4.1	11.6	2.06	0.05	0.06	0.3	120	131

RP 13259 BAQUEANO DOMINO 12755-9



RP: 13259 NACIMIENTO: 14/08/2023 PADRE: BAQUEANO DOMINO 11240-64 ABUELO MATERNO: BAQUEANO ADVANCE 5212-14 (GORKA)

P Nacer	FP directa	Dest	P 15 M	P 18 M.	P Adulto	FP mat	LECHE	AOB	GRASA	MARB	C.ESC	Índice Cría	Índice Completo
2.2	-1.2	24.3	37.9	41.0	40.4	1.4	11.9	0.84	0.15	0.12	0.8	144	124

RP 13269 BAQUEANO DUCHESS 492



RP: 13269 NACIMIENTO: 16/08/2023 PADRE: BAQUEANO DOMINO 11240-64 ABUELO MATERNO: BAQUEANO ADVANCE 7101-13 (PICANTE)

P Nacer	FP directa	Dest	P 15 M	P 18 M.	P Adulto	FP mat	LECHE	AOB	GRASA	MARB	C.ESC	Índice Cría	Índice Completo
2.1	-0.5	23.2	36.7	37.1	34.1	1.4	10.4	0.58	0.05	0.1	0.8	138	120

RP 13282 BAQUEANO DOMINO 12755-10



RP: 13282 NACIMIENTO: 24/08/2023 PADRE: BAQUEANO DOMINO 11240-64 ABUELO MATERNO: CL1 DOMINO 5110C

P Nacer	FP directa	Dest	P 15 M	P 18 M.	P Adulto	FP mat	LECHE	AOB	GRASA	MARB	C.ESC	Índice Cría	Índice Completo
1.7	1.5	24.7	33.0	41.5	50.1	3.5	12.8	-0.06	0.05	0.06	0.6	142	109

BAQUEANO DOMINO 215-8 / BIZKAIA

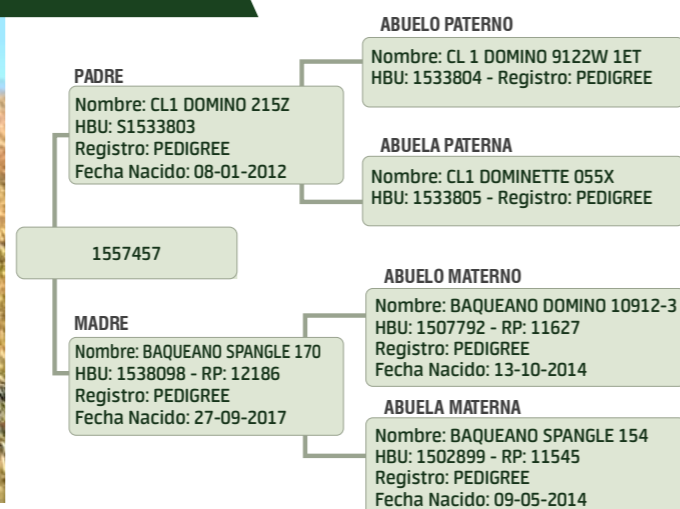

Bizkaia fue el primer parto de la Gran Campeona del Prado 2019, vaca que desde entonces y servida al año no ha parado de parir en condiciones de campo natural. Hija de Aita y por eso larga, ancha y pigmentada, tiene muy buena ubre y por lo tanto siempre cría terneros en buen estado.

El padre de Bizkaia es el CL1 Domino 215Z, padre americano probado por combinar facilidad de parto, peso, leche, AOB y CE.

Bizkaia aporta largo, anchura, peso, pigmento y muy buena información en carcasa, hecho por el cual fue retenido para seguir esa línea de sangre.

FPdir	NAC	DEST	15 MESES	18 MESES	PA_V	FPmat	LECHE	AOB	GRASA	MARB	C.ESC	EfC	Índice Cría	Índice Completo
-1.7 0.24	2.1 0.63	34.2 0.49	48.1 0.49	58.1 0.53	43.0 0.26	3.4 0.21	12.7 0.25	0.390 0.48	0.280 0.44	0.260 0.36	1.5 0.40	S/D	203	150

HIJOS DE BAQUEANO DOMINO 215-8 / BIZKAIA

RP 12998 BAQUEANO DOMINO 12505-2



RP: 12998
NACIMIENTO: 16/08/2022
PADRE: BAQUEANO DOMINO 215-8
ABUELO MATERNO: BAQUEANO ADVANCE 5212-14 (GORKA)

P Nacer	FP directa	Dest	P 15 M	P 18 M.	P Adulto	FP mat	LECHE	AOB	GRASA	MARB	C.ESC	Índice Cría	Índice Completo
0,3	8,4	21,8	31,9	44	45,6	7,1	12,3	-1,55	0,2	0,14	0,2	125	136

RP 13012 BAQUEANO DOMINO 12505-5



RP: 13012
NACIMIENTO: 26/08/2022
PADRE: BAQUEANO DOMINO 215-8
ABUELO MATERNO: BAQUEANO DONALD 9838-7 (GORDO)

P Nacer	FP directa	Dest	P 15 M	P 18 M.	P Adulto	FP mat	LECHE	AOB	GRASA	MARB	C.ESC	Índice Cría	Índice Completo
1,3	1,0	23,4	36,9	42,9	35,4	1,3	12,8	0,8	0,1	0,07	1,5	150	126

BAQUEANO DOMINO 7131-3 / BILBAO

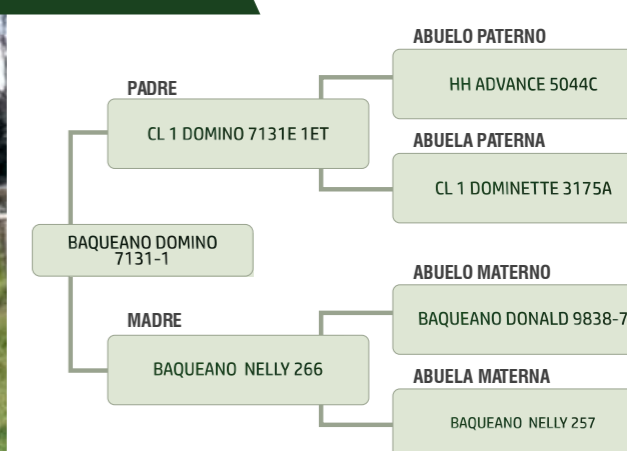

Bilbao es un toro pesado, de tronco largo y ancho, costillado, con un destacado color guindo y pigmento hasta por demás.

Su madre es hija del Baqueano Donald 9838-7 'Gordo' y el padre es el CL1 Domino 7131E de Cooper, ambos con ese pelaje clásico Hereford, y tiene una performance de crecimiento importante, combinada con una estructura firme y equilibrada.

Es ideal para producir animales pesados de carcasa, recuperar pelaje clásico y transmitir pigmento a su descendencia.

Bilbao aporta además sangres de madres productivas como lo indican sus números maternos y sus antecedentes de pedigree, agregando color y pigmento además de largo y anchura.

FPdir	NAC	DEST	15 MESES	18 MESES	PA_V	FPmat	LECHE	AOB	GRASA	MARB	C.ESC	EfC	Índice Cría	Índice Completo
-0.7 0.24	2.2 0.58	29.6 0.48	47.9 0.50	57.1 0.51	56.1 0.33	-0.7 0.24	11.6 0.26	1.740 0.47	0.0 0.42	0.190 0.39	0.8 0.42	102.0 0.08	161	151

HIJOS DE BAQUEANO DOMINO 7131-3 / BILBAO

RP 13023 BAQUEANO DOMINO 12464-1



RP: 13023
NACIMIENTO: 31/08/2022
PADRE: BAQUEANO DOMINO 7131-3
ABUELO MATERNO: BAQUEANO ADVANCE 7101-19 (LOLO)

P Nacer	FP directa	Dest	P 15 M	P 18 M.	P Adulto	FP mat	LECHE	AOB	GRASA	MARB	C.ESC	Índice Cría	Índice Completo
2,7	-4	29,9	48,4	60,2	51,5	-1,7	12,8	3,29	0,00	0,16	1,0	171	170

RP 13075 BAQUEANO DOMINO 12464-2



RP: 13075
NACIMIENTO: 05/10/2022
PADRE: BAQUEANO DOMINO 7131-3
ABUELO MATERNO: BAQUEANO ADVANCE 7101-14 (CARBONERO)

P Nacer	FP directa	Dest	P 15 M	P 18 M.	P Adulto	FP mat	LECHE	AOB	GRASA	MARB	C.ESC	Índice Cría	Índice Completo
1,5	1,8	25,3	41,5	51,9	46,4	1,2	11,4	1,87	0,03	0,1	0,4	141	160

HIJOS DE OTROS PADRES

RP 13110 BAQUEANO ADVANCE 12520-1



RP: 13110 PADRE: BAQUEANO ADVANCE 10948-70
 NACIMIENTO: 22/10/2022 ABUELO MATERNO: CL1 DOMINO 7131E

P Nacer	FP directa	Dest	P 15 M	P 18 M.	P Adulto	FP mat	LECHE	AOB	GRASA	MARB	C.ESC	Índice Cría	Índice Completo
1,3	1,7	23,8	38,6	41,7	38,6	1,5	11,9	0,45	0,0	0,09	0,6	142	127

RP 13140 BAQUEANO ADVANCE 12520-3



RP: 13140 PADRE: BAQUEANO ADVANCE 10948-70
 NACIMIENTO: 08/11/2022 ABUELO MATERNO: CL1 DOMINO 215Z

P Nacer	FP directa	Dest	P 15 M	P 18 M.	P Adulto	FP mat	LECHE	AOB	GRASA	MARB	C.ESC	Índice Cría	Índice Completo
0,9	3,1	24,9	37,2	45,2	37,9	3,2	13,6	1,61	0,23	0,12	0,5	154	142

RP 13324 BAQUEANO DOMINO 215-17



RP: 13324 PADRE: CL1 DOMINO 215Z
 NACIMIENTO: 25/09/2023 ABUELO MATERNO: BAQUEANO ADVANCE 7101-19 (LOLO)

P Nacer	FP directa	Dest	P 15 M	P 18 M.	P Adulto	FP mat	LECHE	AOB	GRASA	MARB	C.ESC	Índice Cría	Índice Completo
1.1	2.1	29	41.5	50.5	47.4	5.7	13.7	1.03	0.23	0.21	1.0	172	131

RP 13135 BAQUEANO DOMINO 12490-2



RP: 13135 PADRE: BAQUEANO DOMINO 7131-6
 NACIMIENTO: 05/11/2022 ABUELO MATERNO: BAQUEANO ADVANCE 7101-14 (CARBONERO)

P Nacer	FP directa	Dest	P 15 M	P 18 M.	P Adulto	FP mat	LECHE	AOB	GRASA	MARB	C.ESC	Índice Cría	Índice Completo
2,5	-2,0	25,5	43,5	46,4	46,8	0,6	11,1	2,0	0,03	0,1	0,8	143	136

La diferencia entre hacer
 negocios y hacer **buenos negocios.**



Importación y
 Exportación de
 animales en pie



Negocios
 Inmobiliarios



Pagolle
 Trading



EL DESAFÍO ES EL EQUILIBRIO



Con frecuencia no prestamos demasiada atención a algunos valores de cría que se nos ofrecen en las Diferencias Esperadas de Progenie (EPD), por la importancia que tienen para los criadores los datos que son de relativa mayor incidencia económica en el corto plazo. Sin embargo, hay otros que en el largo plazo contribuyen a la valorización del rodeo y a la formación de ganados más eficientes cuando lo miramos en la globalidad del negocio ganadero.

Hay una máxima en genética a la que nos adherimos que dice que *el máximo no siempre es el óptimo*. Porque al presionar demasiado hacia una determinada característica, corremos el riesgo de afectar negativamente otras, por lo que *el mensaje es claro: el equilibrio*. La selección debe tener una mirada de largo plazo si pensamos en la consolidación de un crecimiento de un rodeo equilibrado en sus valores de cría, *alineada con las condiciones y exigencias de producción en las que se va a desarrollar su progenie y a las exigencias del consumidor final*.

Visto desde éste ángulo, es preciso que no ignoremos, al menos en la cabaña, esos valores que aparecen de menor importancia pero que en el largo plazo construyen un rodeo más eficiente en todo sentido. Porque además somos el principio de una cadena de producción en la que los criadores tienen que optimizar los recursos y obtener buenos resultados, los invernadores necesitan animales pesados pero eficientes para cubrir los costos que se incrementan, y la industria tiene que responder a un consumidor cada vez más exigente en calidad y homogeneidad del producto que llega a la mesa.

Un ejemplo de un valor lejano para los criadores pero de creciente importancia en el mundo de la carne es el del marbling o marmoreo, es decir el porcentaje de grasa intramuscular que determina muchas de las características más importantes de la carne: terneza y sabor por ejemplo. Gracias a Dios que Hereford goza de buena salud en esa materia, sobre todo por su condición de raza británica pero además por tener información disponible para poder seleccionar. Llegará el día en que tendremos

nuestro premio por esa característica, aunque ahora lo veamos lejano. En El Baqueano en líneas generales tenemos datos en el promedio de la raza para éste valor, pero los padres que nos hemos reservado para uso en la cabaña están muy bien.

Nunca ponemos demasiada atención en una característica que en El Baqueano nos enorgullecemos de estar muy bien, que es la Facilidad de Parto Materna, un valor que indica la mayor facilidad de parto de las hijas de un toro al compararlo con las hijas de otro toro. Es decir, que toros con valores más altos de FPMat van a producir vacas más paridoras en relación a las hijas de otros. El promedio de los toros que se ofrecen éste año se encuentran en el 5% superior de los animales Hereford nacidos en los últimos 5 años, estando Capataz y Pamplona en el 1% superior y Guipúzcoa y 12755 en el 5%. La influencia de éstos toros a la larga generará vacas con mayor facilidad para parir.

Una característica clásica del Hereford astado es la habilidad materna. Aunque medida en los kilos de ternero destetados en relación a otros animales, restada las diferencias que generan los índices de peso al destete, básicamente nos muestra la capacidad de producir leche de las madres hijas de determinados toros o vacas, pero también estamos convencidos que influye sobre eso otras cosas que tienen que ver con la conformación de la ubre (la salud y duración de la ubre depende en gran medida de eso) y particularmente el instinto maternal de esa vaca, la que hace la diferencia a partir de la atención y el cuidado de su hijo. Somos conscientes que en El Baqueano la habilidad materna muy bien y haciendo punta, y la prueba es que el promedio de EPD de leche de los toros que se ofrecen está en el 5% superior de la raza, con algunos toros padres incluso en el 1%. Frente a la discusión de cuanta leche es necesaria en una raza de carne, decimos que ese problema lo tenemos resuelto y eso nos permite avanzar en otros valores, usando los extremos como herramienta para balancear otros aspectos.

Otra información que suele no ser tomada en cuenta, pero creemos que es de gran utilidad para orientar la selección de toros por los criadores es el del peso de la vaca adulta. Este valor permite estimar las diferencias genéticas del peso de las hijas de diferentes toros cuando ellas llegan a la madurez. Para un sistema criador con invernada de vacas, el peso final de la vaca gorda es un valor sumamente importante en los resultados económicos, pero al mismo tiempo los criadores que busquen disminuir el peso final de sus vacas por el esquema de producción, pueden elegir valores para más adecuados para ese fin. Lo bueno de esto es contar con variación para poder optar por animales para diferentes situaciones de campos y recursos nutricionales disponibles. La oferta 2025 de toros de El Baqueano está en el promedio de la raza, pero con variaciones que van de una punta a la otra, ideal para poder elegir de acuerdo a la preferencia.

Y finalmente los valores económicos ponderados conforman dos índices: el Índice de Cría y el Índice completo, una manera de expresar las ganancias marginales potenciales por el uso de diferentes reproductores para un esquema de cría con venta de terneros y vacas gordas, y otro de ciclo completo con venta de novillos y vacas gordas y excedente de terneras. Hay que entender que se pueden llegar de diferentes maneras a esos índices, por lo que el estudio del mismo se debe mirar en el total de la información de cada individuo.

En resumen, hay herramientas para elegir reproductores para diferentes necesidades, esquemas productivos y preferencias individuales. Para diferentes campos, diferentes rodeos y diferentes propósitos. El avance genético para mantener el equilibrio entre la selección visual y la información objetiva, y sobre todo en la gran cantidad de valores genéticos disponibles siempre serán un desafío que lleva tiempo de andar atrás de las vacas, de los toros, pero también de las planillas y los registros.



CONDICIONES COMERCIALES

1. Nuestro Remate Anual 2025 se realizará el Viernes 10 de Octubre a partir de las 14 horas en la Sociedad Rural de Durazno, Santa Bernardina, Durazno.
2. Estará a cargo de la firma rematadora Zambrano y Cia.
3. Todos los productos entran sin base.
4. El Banco Scotiabank tendrá la administración y financiación en 12 cuotas o 180 días libres.
5. Se rematará la cuota, pudiendo pagarse en doce cuotas consecutivas o al contado.
6. El descuento por pago al contado será del 5%.
7. El descuento por la compra de cinco o más toros será de 5%.
8. Se ofrece flete gratis a todo el país por los toros.
9. Existe un plan de comprador frecuente para clientes que hayan adquirido toros en la zafra 2024 y lo vuelvan a hacer este año.
10. Los gastos de facturación del remate se podrán abonar dentro de los treinta días contados a partir de la fecha del remate.
11. Los trámites de compra deben realizarse el día del remate debiendo presentar su correspondiente número de DICOSE e indicar los datos de las transferencias de los pedigrís en el acto.
12. Ofrecemos a venta reproductores Hereford, Criollos y Corriedale todo el año en el establecimiento y a través de Zambrano y Cía.



TECNOVAX

ciencia que protege





SANIDAD

La sanidad de todos los animales a venta se realizó de acuerdo con las exigencias sanitarias vigentes.

Están libres de Brucelosis y Tuberculosis y han sido vacunados contra el Carbunco Bacteridiano y las Clostridiosis, dentro de los plazos que exige la División de Sanidad Animal del MGAP.

Además, han sido dosificados contra parásitos internos y externos, y vacunados contra las enfermedades de la reproducción: Campylobacteriosis, IBR, BVD y Leptospirosis.

Aunque nunca se diagnosticaron enfermedades venéreas en el establecimiento, se realizaron raspajes de los toros a los efectos de garantizar su condición reproductiva mediante la técnica de inmunofluorescencia directa.

Los ganados conocen Mio Mio y la zona y el establecimiento están libres de garrapata, a pesar de lo cual, y por exigencias del MGAP, sale del local de la SRD tratados.

REPRODUCCIÓN

Los toros están con aptitud reproductiva como para entrar en servicio enseguida, de acuerdo con los exámenes andrológicos y funcionales correspondientes

Se ofrece la información de la circunferencia escrotal en centímetros tomadas al mes de Agosto de 2024.



GUSTAVO, UNA VIDA EN EL BAQUEANO

- **Nombre completo:**
Gustavo Daniel Molinari Rodriguez
- **Año y lugar de nacimiento:**
1981 (tengo 43 años), y nací en Durazno. Me crié acá en el puesto Tipo y después con la cuestión de la escuela me fui para Molles.
- **¿Eras buen alumno?**
Y más o menos, no me gustaba mucho la verdad.
- **¿A qué edad empezaste a trabajar en El Baqueano?**
Y vendría a ser a los 16, van a hacer 28 años. Empecé trabajando como menor con todos los papeles en regla, no hay otra manera. Después a los 18 ya quedé trabajando como mayor. El finado Don Juan siempre era bien derecho para eso. Entretanto, haciendo tareas como menor, aprendí a trabajar.
- **¿Con quién aprendiste?**
Con Irigoyen, (Candombe). Hice todo. Cortada de espigas, ayudar a alguna alambrada, cambiar algún poste, piques,

todas esas cosas. Después trabajé en los tractores. Pasada de excéntrica, cincel, aprendí de todo con las máquinas. Con Irigoyen y con Juan más que nada. Aprendí con ellos lo de la siembra de la soja y todas esas cosas. Antes se sembraba soja y se pasaba el cincel despacito para carpir entre las líneas, después vino la soja con matayuyos. Y si iba a cambiar un pique aparecía Don Juan a ver como lo hacía, así aprendí. A sembrar, Don Juan venía atrás de la sembradora en el Niva mirando la siembra. Juan también me enseñó mucha cosa. Don Juan me decía que tenía que adaptarme y aprender todos los trabajos, Irigoyen también. Después se jubiló Irigoyen y yo quedé en su lugar.

- **¿Lo ves a Candombe? ¿En que anda?**
Lo veo, sí. Y, está jubilado en Molles, mira mucha televisión, futbol carreras de autos.
- **¿Quién era capataz cuando empezaste?**
Gamarra era el capataz. Después Pereira, Mansilla.



- **Pero antes de eso viviste en la estancia, ¿no?**
Sí, en el puesto (Puesto Tipo), y venía acá a las casas a veces también. Íbamos y veníamos hasta dos veces al día en la moto, y a veces hasta Don Juan nos prestaba el Niva para ir y venir.
- **Es lindo el lugar, ¿no?**
Ah sí, muy lindo. El tema era los viajes, pero era muy lindo.
- **¿Qué te gustaba más del puesto?**
Y, la vista más que nada, y muy lindo para pescar también. A Irigoyen le gustaba también. A mí me dicen todos: el que tiene la llave para saber pescar es Gustavo, y todos me piden. Y preguntan, pero no se le da a nadie.
- **¿Qué es lo que más te gusta de la estancia?**
Y, el monte, las lagunas. Los animales silvestres. El parque, que yo también me encargo.
- **Te encargás también del parque, ¿y qué más hacés?**
De todo: las máquinas, los tractores, los enchufes, los bebederos, mangas, alguna reparación de alambrado, de todo. El parque. Si hace falta ayuda en las mangas con el ganado y alguna suplencia en la cabaña también.
- **Es verdad, ¿y fuiste alguna vez al Prado con los animales?**
Cuatro veces fui, con Guerrero. Del 2000 al 2004. No me gusta mucho, y ya no fui más después que me pelaron algunas cosas allá.
- **Te falta cocinar, ¿hacés algo en la cocina?**
Muy poco. Algún arroz. Hasta en mi casa cocino muy poco. A mi casa voy los fines de semana y a veces entre semana alguna escapada también.
- **Nunca te gustó el trabajo de a caballo, ¿no?**
No, siempre en los tractores y en las tareas manuales digamos. Antes sí, en la época de mi abuelo que era hornero, ladrillero. El finado Rodriguez. Porque tenía un pisadero, había que andar todo en la vuelta con el caballo, en un círculo. Pero ya no hay más ladrilleros en Molles.
- **¿Ha cambiado mucho Molles?**
Y sí, algunas cosas para bien, y otras más o menos. Ahora abrieron una estación de servicio, está la Escuela Agraria. Yo estuve ahí cuando la inauguraron, vino Pedro, y el presidente. Estuve con la finada señora, y Javier y todos ese día. Es importante para el pueblo, igual que el parque del Rosedal. Si no había sido por la familia de ustedes no tenía nada el pueblo.



- *¿Qué recuerdos tenés del patrón viejo?*
- Era muy buen patrón, siempre hacía lo que estaba al alcance para uno. Fue él que me trajo, porque yo no quería seguir en el liceo. Me encontró en Molles en el local y me preguntó qué estaba haciendo, y le dije que no iba a seguir el liceo. Me dijo que la señora también le decía que me ayudara, que me quería mucho. Querían que aprendiera a trabajar con Irigoyen. El patrón era bien derecho, no tenía vuelta, y la patrona cualquier cosita y a la orden.
- *Si querés me contestás y si querés no: quien fue mejor patrón: ¿Don Juan, Juan, Pablo, María Emilia, Sofía?*
- Ja, ja, No, son todos parejos, todos buenos patronos. Conmigo siempre han sido bien derechos.
- *¿Tuviste algún percance trabajando en la estancia?*
- Que me acuerde. Una vez el tractor grande hizo un corto circuito con el cablerío, entró a salir una humareda grande, me pegué un susto. Por suerte lo pude apagar.
- *¿Y qué recuerdos tenés de la estancia después de tantos años?*
- Y, sobre todo de la gente vieja. De Guerrero, Gamarra, el finado Miguel Echandi. Muchos compañeros que pasaron por acá. El Toto Ramos siempre muy nervioso, activando, mucha gente. El abuelo del Toto, que le decían el Chiquito

Peralta, era amigo del finado Silvera, otro nacido y criado acá, trabajó muchos años y fue capataz también. De muchos inseminadores de vacas y de ovejas que pasaron por aquí, como Víctor Noriega, un hombre mayor que estaba inseminando ovejas y me enseñó. Tenía un Austin viejo.

- *¿Te gustan los perros?*
- Sí, me gustan tengo uno en el pueblo, acá no. Teníamos en el puesto. Me acuerdo cuando hubo que sacrificar a uno porque mataba ovejas, y había mordido unas borregas. Al poquito tiempo apareció la finada Doña Josefina con Ana y me trajeron Foster chiquito de regalo, el Topito. Me acuerdo que el patrón andaba en un fusca, un escarabajo amarillo. Y en la estancia primero en el Land Rover y después en el Niva. Sé que el Land Rover era buenazo, pero el Niva para andar en el campo es buenazo. Don Juan lo quería mucho, era su caballito. Ahora lo miro al Niva y me parece que lo veo al finado patrón con su boina y sus lentes.
- *¿Y ahora te tratan bien como antes o mas o menos?*
- No, bien igual que siempre. Yo. mientras pueda voy a estar siempre.
- *Bueno Gustavo, queríamos que quedaran escritas los testimonios de los tiempos en El Baqueano, muchas gracias por tu tiempo y por tu trabajo.*

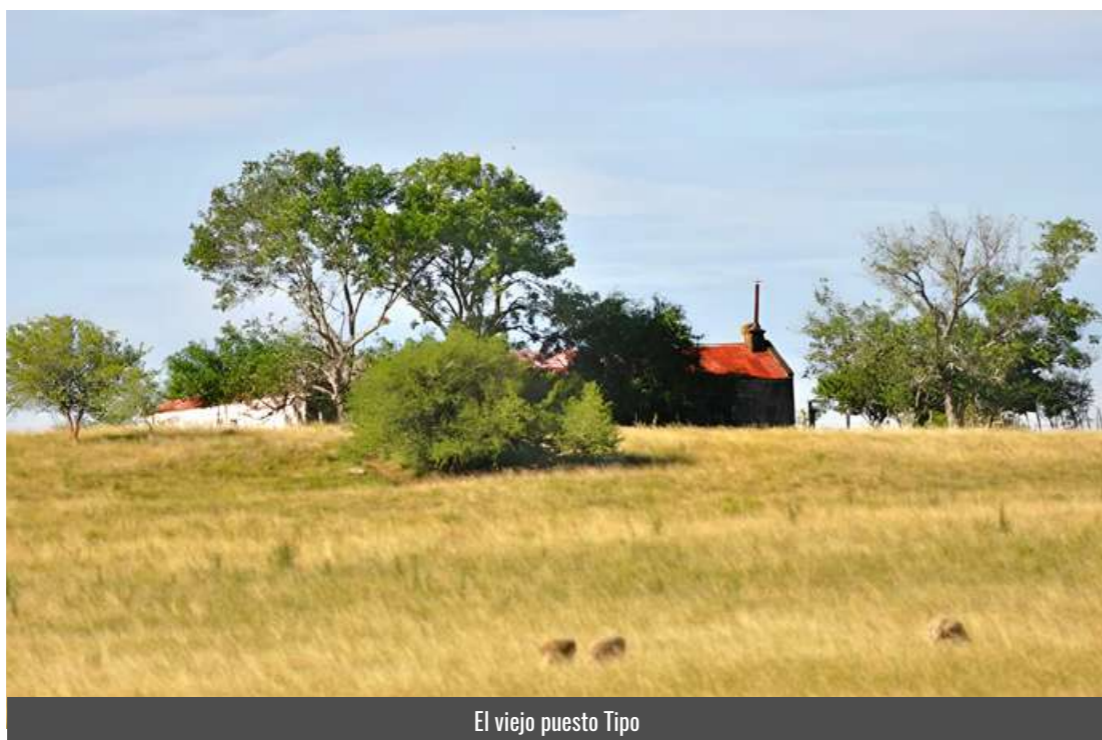

El viejo puesto Tipo



Impulsá tu Negocio con Scotia.

Accedé a productos y herramientas financieras integrales para potenciar tu negocio en todo momento, mejorar la genética de tu ganado, completar la invernada o expandir tu negocio.

- Fideicomiso Ganadero Uruguay
- Compra en ferias y remates ganaderos
- Anticipo de ventas de ganado
- Financiación de cultivos
- Warrants
- Leasing

Conocé todas nuestras opciones de crédito para seguir creciendo. Visitá una de nuestras sucursales o envíanos un mail a negociosrurales@scotiabank.com.uy

El otorgamiento del crédito se encuentra sujeto a aprobación crediticia de Scotiabank Uruguay S.A.



Scotiabank

LA PROGRAMACIÓN FETAL



Un triste episodio histórico durante la segunda guerra mundial descubrió un fenómeno que la ciencia denominó Programación Fetal. En esas horas oscuras, poblaciones holandesas de más de 4.5 millones de personas sufrieron una hambruna debido a la guerra y al bloqueo de alimentación, y como consecuencia, entre otras cosas, se descubrió que las madres que gestaban en ese período tuvieron hijos que después desarrollaron diversos problemas de salud, según la etapa de gestación en que se encontraban. Esos niños nacidos de esa situación tuvieron problemas cardíacos, asma, problemas renales, colesterol, obesidad y otras afecciones.

Más adelante en el tiempo, la ciencia descubrió que lo mismo sucedía en los animales, y especialmente se estudió, y se sigue estudiando, la influencia de las carencias nutricionales de madres gestantes en rumiantes. Especial interés tiene en países en los que períodos de sequía prolongados, como sucede en Australia por ejemplo, han hecho notar efectos en la progenie de vacas preñadas, tanto en la reproducción como en la cantidad y calidad de carne y la salud.

Con frecuencia nos preocupamos de la salud de los terneros después que salen de la madre, pero el fenómeno de la programación fetal nos obliga a mirar la nutrición invernal de la vaca preñada con más detenimiento, porque sus efectos en el futuro del rodeo están, comprobados, más allá de la importancia clave que tiene en reducir el anestro post parto para poder preñar esa vaca en tiempo y forma.

Aun cuando está demostrado que 75% del crecimiento del peso del ternero ocurre en los últimos dos meses de la gestación, también es cierto que en las primeras etapas de la misma se desarrollan órganos y tejidos formadores de las fibras musculares, de tal modo que las restricciones nutricionales de la madre afectan de diferente manera al futuro ternero.

En los primeros meses de gestación ya se empiezan a formar órganos y tejidos de vital importancia para la reproducción y la producción de músculo, así como los órganos vitales. El desarrollo ovárico comienza alrededor de los días 50 a 60 de gestación, y los testículos el 45. Alrededor del día 80 en la hembra empieza un evento de desarrollo de las gónadas muy importante:

empiezan a crearse ovocitos para formar los folículos primordiales. Estos folículos formados son el banco de ovocitos disponibles en la hembra después de su pubertad conocido como la reserva ovárica que influye en su vida reproductiva.

Pero las restricciones nutricionales de la vaca gestante también afectan el número de fibras musculares, que está demostrado que no aumentan después del parto, sino que se desarrollan. Porque el músculo esquelético es una prioridad menor en la economía nutricional del feto en comparación con el corazón, el cerebro y otros órganos. Y aunque hay una formación de tejido muscular primordial en los primeros meses, la verdadera generación de las fibras musculares ocurre más o menos en el segundo tercio de la gestación, mientras que la hipertrofia de las mismas, así como la generación de adipocitos responsables de la grasa intramuscular se desarrollan durante el último tercio.

De modo que según la etapa de gestación en la que la madre sufra de restricciones nutricionales es que el efecto será mayor o menor en la reproducción o producción de su descendencia. Restricciones tempranas probablemente influirán sobre el comportamiento reproductivo, mientras que restricciones medias o tardías provocarán como consecuencia daños irreversibles en el rendimiento de carcasa y en su calidad, con menor marbling y mayor deposición de grasa subcutánea.

Debido a ésta influencia de la nutrición de la vaca gestante en la performance de su descendencia, los trabajos de investigación se están desarrollando en muchos países, incluido el nuestro. Si bien aún queda mucho por investigar, hay efectos sorprendentes que nos obligan a mirar más de cerca la condición corporal de nuestras vacas preñadas en el invierno, no solo para poder preñarlas más fácilmente sino para asegurar una descendencia más fértil y productiva.

Pero aún queda una mirada más a éste fenómeno. En trabajos australianos se pudo comprobar que vacas sometidas a condiciones restrictivas durante la gestación, en general producían hijos con menos desarrollo muscular, pero con más grasa subcutánea en relación, una grasa que los animales usan más como reserva invernal. Y las hembras a su vez demoraban su entrada en pubertad, al tiempo que eran más eficientes en la producción de leche. Algunos estudiosos de la evolución observan esto como un vestigio de los tiempos en que los rumiantes se desplazaban en grandes manadas en busca de alimentos, en los que ésta herramienta podría haber sido una adaptación más rápida frente a ambientes más hostiles que la propia selección por supervivencia. Pero lo concreto hoy en día que el cuidado de la nutrición de los vacunos comienza mismo desde cuando está en el vientre materno.





27
desde
1865

CRIOLLOS

EL BAQUEANO CRÍA CRIOLLOS HACE MEDIO SIGLO,

CON LA FINALIDAD DE PRODUCIR
CABALLOS DE TRABAJO PARA LA
ESTANCIA.



Para campos de basalto con piedra asomando en todos los potreros y el trabajo mañana y tarde en las tareas típicas del campo, el Criollo se ajusta perfectamente.

El comienzo fue sobre la base de yeguas de El Coronilla de Medero, con mucha influencia de sangre de Gallinal, aporte de yeguas de la Ibérica y el Tupambaé de Medero, primer padrillo. Este padrillo gateado fue ga-

nador de la prueba de riendas del Prado y tuvo mucha influencia en la manada de El Baqueano en sus inicios, produciendo animales de fortaleza, mansos y de buena rienda.

A través de los años, la selección tuvo puramente el objetivo de caballadas de trabajo para consumo propio, de modo que desembocamos en la elección de padrillos de La Invernada por la resistencia para las

largas jornadas de trabajo en campos duros y el buen mantenimiento de condición en invierno. Pasamos de tener pelajes predominantemente gateados y lobunos a moros y rosillos.

De esta cabaña es indudable que el padrillo más influyente fue Pedernal La Invernada. Hijo de Xingú, histórico padrillo hijo de Navajo, que está presente en todos los mejores pedigrees ganadores de marchas de cualquier cabaña con esa orientación en el Uruguay. Pedernal produjo animales interminables para el trabajo, dóciles, de buena rienda y andar, muy fáciles de domar.

Entraron a la manada las mejores yeguas de trabajo al final de su vida útil y el aporte de unas pocas yeguas de origen de la Invernada como Esmeralda, de donde aparece por su línea baja el Baqueano 132, hijo de Pedernal que continuó el trabajo de su padre.

Al morir Pedernal, en 2014 se adquiere en el precio máximo del remate de La Invernada a Contestado LI, hijo de Abedul de gran físico y linaje marchero clásico de esa cabaña.

Contestado produjo animales con físicos muy atractivos, más atléticos que la línea de Pedernal, pero igualmente fuertes y resistentes. Lamentablemente murió temprano, aunque dejó varias generaciones de yeguas de trabajo buenísimas. Conservamos padrillitos hijos de él, con algunas de las mejores yeguas de la manada. Alguno se fue al Paraguay, otros se llevaron algunos amigos de la cabaña y hay todavía disponibles para quien quiera aprovechar la sangre de éste gran padre.

Queremos compartir algunos yeguarizos en nuestro remate 2025. La oferta incluirá caballos domados y trabajados, algunas yeguas de pedigree e incluso algunas de manada, todo con sangre de éstos dos padrillos moros que tan bien nos han producido.

Esperamos que nos acompañen en la Sociedad Rural de Durazno el viernes 10 de octubre, como siempre en la Sociedad Rural de Durazno, para apreciar a esos pingos mientras los vemos trabajar en la pista con los toros, imagen clásica de nuestros campos: pampas y criollos en combinación ideal.



CONTESTADO LA INVERNADA





PLAN SANITARIO EL BAQUEANO

Compartimos el programa sanitario que aplicamos en El Baqueano. En nuestra visión, un programa sanitario debe consistir de dos elementos básicos: un calendario sanitario y un sistema de registros donde toda la información de eventos sanitarios, dosificaciones y vacunaciones, datos productivos y reproductivos quede registrada para poder ser analizada en la perspectiva del tiempo.

El calendario sanitario es una guía del ideal de prevención de enfermedades infecciosas y parasitarias, debe ser hecho a medida de cada establecimiento de acuerdo con la realidad sanitaria, tipo de explotación y costumbres.

Su finalidad es adelantarse a los eventos sanitarios, no solamente para evitar mortandad sino además para evitar las pérdidas provocadas por las enfermedades sub-clínicas, es decir, las que no se ven pero producen pérdidas productivas importantes, como el caso de las parasitosis.

En el caso de El Baqueano, siendo un rodeo cerrado sin ingreso de vacunos, la prevención de las enfermedades reproductivas se realiza para garantizar la comercialización de reproductores, como cabaña que somos. Los registros de pérdidas entre la gestación y la yerra, muy bajos, indican que se encuentran controlados. En un campo con una riqueza de fauna tan variada como la de El Baqueano, de todos modos nos obliga a tomar todas las precauciones. Tanto la Leptospirosis como la RB51 se administran lo más temprano posible en la vida de los vientres, sabiendo que mejora la capacidad de respuesta inmunitaria contra esas enfermedades.

No realizamos prevención de garrapata ya que estamos en una zona libre. En caso de amenaza en la zona, aplicamos medidas preventivas excepcionales, conscientes de la seriedad del problema y del incremento del costo sanitario que tiene para los productores afectados.

Las parasitosis gastrointestinales se manejan rotando los principios activos disponibles para evitar la resistencia, y según la época del año. Tratamos de evitar la Ivermectina, conscientes del efecto que tiene esa droga sobre la biología del suelo, con especial atención a los escarabajos estercoleros y otros insectos. Los tratamientos para lombrices gastrointestinales se realizan hasta los dos años de edad.

Como típico campo de basalto, el Saguaypé tiene incidencia importante si no se previene. Nosotros aplicamos saguaypicidas en tres momentos del año, aunque si el verano es muy lluvioso, podemos agregar una cuarta dosificación. Preferimos Closantel en verano, Nitroxinil en invierno y Triclabendazol en Primavera.

Sevacunato del ganado una vez al año contra el Carbunco o el pe-sardeque hace mucho que no se registra mortandad por esa enfermedad telúrica, y contra las Clostridiosis en momentos claves: los terneros antes del destete, las vacas preñadas antes del parto y el resto del ganado anualmente.

El control de la mosca de los cuernos se hace en base al criterio de la mínima aplicación posible de insecticidas, observando la cantidad de moscas pero sobre todo el grado de molestia del ganado, y contemplando entre otras cosas la época del año, la categoría y el pronóstico del clima.

Este calendario de dosificaciones, vacunaciones y manejo ideales, para prevenir, pero naturalmente otras cosas definen finalmente la realidad de su aplicación: clima, manejo adicionales, dosificaciones tácticas, etc. También como es natural, la vacuna de Aftosa se realiza de acuerdo con el calendario fijado por las autoridades sanitarias del MGAP. Se observan además los periodos previstos para cada producto en los ganados de invierno de tal manera de evitar residuos en la industria. También se registra la aplicación de antibióticos individualmente a cada animal que lo necesite.

Médicos Veterinarios:

- Dr. Santiago Bordaberry 📞 099362661
- Dr. Sebastián Viana 📞 099864229
- Dra. Sofía Bordaberry 📞 098003072

Laboratorio:

- Dra. Valentina Díaz 📞 099137630

Administración:

- Florencia Tesoriero 📞 099358049

📍 Zorrilla de San Martín 717 / Durazno / Uruguay
✉ agromedical@vera.com.uy / www.agromedical.com.uy

PLAN SANITARIO VACUNOS

VACAS DE CRÍA	Enero	Febrero	Marzo	Abril	Mayo	Junio	Julio	Agosto	Setiembre	Octubre	Noviembre	Diciembre
DAO												
Diagnóstico de preñez												
Enf. Reproductivas (Lepto)												
Saguaypicida												
Piojo												
Carbunco												
Clostridiosis												
Aftosa												
Control de moscas												

VAQUILLONAS	Enero	Febrero	Marzo	Abril	Mayo	Junio	Julio	Agosto	Setiembre	Octubre	Noviembre	Diciembre
Enf. reproductivas												
Saguaypicida												
Carbunco												
Lombricidas												
Aftosa												
Control de moscas												

NOVILLOS 1 A 2	Enero	Febrero	Marzo	Abril	Mayo	Junio	Julio	Agosto	Setiembre	Octubre	Noviembre	Diciembre
Saguaypicida												
Carbunco												
Lombricidas												
Aftosa												
Control de moscas												

TERNEROS/AS	Enero	Febrero	Marzo	Abril	Mayo	Junio	Julio	Agosto	Setiembre	Octubre	Noviembre	Diciembre
Leptospirosis (hembras)												
Saguaypicida												
Carbunco												
Lombricidas												
Clostridiosis												
Aftosa												
Control de moscas												
RB51												

TOROS	Enero	Febrero	Marzo	Abril	Mayo	Junio	Julio	Agosto	Setiembre	Octubre	Noviembre	Diciembre
Saguaypicida												
Piojo												
Carbunco												
Vibrio/Lepto/IBR/BVD												
Aftosa												
Control de moscas												
Ex. de aptitud reproductiva												

Figronil/ IVM 3,15
IVM 3,15
Fenbendazol

PLAN SANITARIO LANARES

LANARES	Enero	Febrero	Marzo	Abril	Mayo	Junio	Julio	Agosto	Setiembre	Octubre	Noviembre	Diciembre
Encarnerada												
Parición												
Señalada												
Toma parto												
Clostridiosis												
Esquila												
Toma señalada ovejas												
Toma señalada corderos												
Ectima contagioso												
Toma de verano												
Baño piojo												
Toma preencarnerada												
Toma de invierno												
Revisación de carneros												
Clasificación												
Ecografía												

YEGUARIZOS	
Desparasitación	otoño
	primavera

De efecto residual largo y sin resistencia
Closantel, sin IVM



RACIONES DISPONIBLES:

- Terneros 1 premium 22%
- Terneros 1 18%
- Autoconsumo desdete 18%
- Terneros 2 16%
- Autoconsumo 16% fibra o sal
- Recría 14%
- Recría 14% AC Fibra
- Recría 14% AC Sal
- Novillo Engorde
- Toros Alta Performance
- Mantenimiento AC Fibra 12%
- Autoconsumo Base 10%

Te brindamos nutrición animal de calidad

CONTACTO

REGIÓN NORTE:
Ing. Agr. Rafael Elhordoy
099 064 654

REGIÓN SUR:
Tec. Agr. Agustin Ceraffini
099 806 509

www.elombu.com.uy / info@elombu.com.uy



LOS PESQUEROS

“Hay un reino, bajo el agua, un sauce me lo contó, donde el pejerrey escucha y canta el bagre cantor, en la taipa de un azude, yo vi a un gurí pescador, que confundiendo a las piavas, entonaba esta canción, Tararira, Tararira, que arisca y sabia que estás, anzuelo que...”

La inmortal canción de Osiris Rodríguez Castillo, el sarandiyense, llevada por la voz profunda de Carlos Cafrune, el vozarrón de Santiago Chalar o el punteo de la guitarra de María, ha sido durante décadas la banda sonora de las tardes de pesca en los arroyos El Baqueano y Minas.

Allí, el tiempo parecía detenerse.

Bajo la sombra paciente de los cipreses, fresnos, talas y coronillas, aún se dibujan, como fantasmas que se resisten a irse, las figuras del Billy Pons tarareando la canción, o del tío Ignacio con su caja de pesca y sus boyas rojas y blancas. De tanto en tanto, como cumpliendo un viejo ritual, reaparece el Doctor Viana, Diego, hombre de la casa, con sus complicados equipos de pesca. Mimo, pidiendo paso con timidez. Horacito, ya no solo, sino con sus hijos, transmitiendo un legado que no está escrito pero está ahí. Hoy es Blacky el que nos recuerda días de alegría mientras se zambulle con Ana y Javier en las aguas.

Todos persiguen la misma plata viva que brilla entre los juncales, rogando que la voraz tararira no les corte el hilo. Para los más jóvenes, son tardes de dientudos, cabezas amargas y mojarras. Para los que esperan en silencio, la esperanza de una tornasol o un bagre, mientras las viejas del agua se aferran al fondo huyendo de la corriente. Y siempre, la súplica muda de que no irrumpa una tortuga o un Lobito de río a espantarlo todo.

Gustavo sostiene que el que más sabe es “Candombe” Irigoyen, viejo centinela del Puesto Tipo, que guarda celosamente sus secretos. Su figura, de tez morena, ojos saltones y sonrisa pícaro, parece



también recortarse contra el agua, inmóvil, con la paciencia infinita del que sabe esperar la mordida de una tornasol.

Pesqueros hay muchos.

El preferido de doña Josefina, cuando debía cuidar de nueve hijos, era “el pesquero”, entre las lagunas del Jauja y la del Negro. Allí, un mar de cañas se movía al unísono. Entre galletas de tanza y anzuelos enganchados, salían dientudos y cabezas amargas. Y, de pronto, el momento esperado: la boya que se hunde una vez, dos... se queda quieta, y luego desaparece. El santo y seña de la tararira. Entonces venían las instrucciones, dichas casi en susurro, como si hablar fuerte pudiera espantar la suerte: No te apures... cansala... acercala de a poco... Hasta que, rendida, asomaba su panza blanca antes del último coletazo desesperado, queriendo huir del destino que la esperaba en la parrilla.

Hoy, muchas se devuelven. Lo que no se come, se queda en el agua. La foto con el celular ha tomado el lugar del alimento, la broma sobre el tamaño y quién sacó más reemplaza a la bandeja en la mesa.

Pero no es el único rincón.

“Ahí abajo”, donde el arroyo pasa frente a las casas, también se pesca, aunque menos. La laguna del Jauja es refugio de quienes buscan desde la costa con señuelos o al arrastre. Frente a la calzada del Tipo, bajo los pinos que plantaron don Juan y China, se mezclan la pesca aguas abajo y el baño aguas arriba. Desde allí, se puede remar o motorizar más de un kilómetro hasta el Tala. La laguna de la chacra del Tipo, rodeada por espinas de Cristo, guarda su secreto bien escondido.

Y al volver, con las manos frías y el corazón tibio, vuelve a escucharse la guitarra.

Vuelve esa voz que, como un eco del agua y del tiempo, recuerda:

“Yo que crecí en silencio, bajo los sauces del Yí, cobri- zo de soles largos, comprendo bien al gurí.”



HORACIO JAUME.

EL DIARIO RURAL, UNA FORMA DE SENTIR EL PAÍS.

- *¿En qué año naciste?*

- 1946. 14 de diciembre de 1946.

- *¿Cómo fue tu educación, primaria, secundaria?*

- Fui al san Juan Bautista hasta 4º de primaria, después fui a los Vascos, ahí en el Centro. Fui dos años, siguiendo a mi hermano mayor que había tenido problemas en el San Juan. Después, como mi padre sostenía que los varones tenían que pasar por la educación pública, en el liceo fui 1º y 2º al Joaquín Suárez, primero en avenida Brasil y después en Bulevar España. Ahí terminé secundaria, y después tuve el inmenso honor de pasar por el Instituto Alfredo Vásquez Acevedo (IAVA), donde pasé más tiempo en los boliches que estudiando preparatorios de Agronomía. Estuve dos años, en un momento saqué las cuentas de los exámenes que venía salvando y me di cuenta que me iba a pasar la vida allí. Así que hablé con mis padres y nos pusimos a buscar en las escuelas agrarias alguna alternativa. La Facultad de Agronomía tenía los cursos de Técnicos Rurales de tres años que se hacían en Melo, Paysandú y Salto, un curso que hicieron, por ejemplo, Gerardo Zambrano, Enrique Zorrilla, Ferrés y otros amigos. Después la Facultad, viendo que estaba creando su propia competencia, se lo pasó a la UTU. Yo soy la segunda generación de técnicos agropecuarios que nos mandaron a Trinidad, a la escuela que queda pegada a la ciudad, saliendo rumbo a Cardona. Ahí me encontré con muchos amigos: Martín Miller, Mateo Frugoni, Albertito Heber, Albertito Regusci, Diego Noboa, Quique Zaffaroni, y mucha gente de los cuales terminas siendo amigos para toda la vida, aunque no los veas nunca. Eso lo logra esa convivencia en una Escuela Agraria. Parte del primer año te tocaba la limpieza, servir a los demás la comida, atendiendo, levantar los platos, una experiencia maravillosa, de las más lindas que recuerde.

- *¿Te dio disciplina?*

- Sabés que sí. Ya éramos grandes, pero todo eso te enseñaba, había que valerse por nosotros mismos. Amigos de todos lados, aunque siempre se formaban grupo más por afinidad que otra cosa, y ahí surgieron amigos de todo el interior. Ahí surgió una cosa: yo tenía una cachila, una Ford del 29 que me había venido

por mi abuela, inventé un viaje por todo el interior en esa cachila. Hicimos como 5.000 kilómetros por todo el interior.

- *¿Tu abuela Seré?*

- Exacto, mi abuela María Emilia Seré Castellanos. Los Castellanos tenían una prima que era la madre de Aarón de Anchorena. Fue ella la que le dijo cuando se mandó en el globo aerostático a Colonia: si tu hacés algo lindo acá, yo te doy la plata y lo pongo a tu nombre. Aterrizó, habló con la madre y le dio las escrituras. El globo no cayó en Anchorena, él se fue caminando adonde está la casa ahora que es mucho más lindo y dijo: acá.

- *¿Cuántos hermanos son los Jaime Martínez?*

- Ocho. Faltan dos de los ocho. Carlitos el mayor, después vengo yo, Carmiña, Guillermo, el despachante de aduana, Fernando que falleció en un accidente de auto, María Emilia, Gonzalo y Alejandro.

- *Después de la escuela agraria que hiciste?*

- Bueno, ahí me fui para Cerro Largo a la estancia La Picada que era la estancia de la familia. Mi padre le administraba el campo a la familia, en ese momento los tres hermanos varones le arrendaban el campo a su padre. La estancia estaba en Picada de Suárez, entre Ramón Trigo y Fraile Muerto. Hay muy buenos campos por ahí.

Mi padre era un tipo que se adelantó a la época, él estaba convencido que trabajando iba a ser más plata cuando la realidad económica de la época era al revés, valía más la pena comprar una cuadra de campo que invertir para hacerla producir, es increíble, pero era así. Tampoco nunca quiso hacer negocios sin incluir a sus hermanos. Las cosas no anduvieron bien, él quedó con 800 hectáreas, muy complicado pero bien equipado con un parque de maquinaria agrícola, se deshace de los animales y eso fue el principio del final. Ahí justo es cuando llego yo, y dentro de las cosas que quedaban era un buen rodeo Holando, y yo empecé a hacer manteca que colocaba en Fraile Muerto y en las panaderías de Melo. Ahí un día me di cuenta que no lo estaba ayudando a Papá, más bien lo estaba complicando. Un día tuve la peor experiencia, estábamos trabajando, arando para preparar la

tierra para plantar sorgo, y en ese momento aparecen del banco para tomar el número del motor del tractor para embargarlo, muy feo.

- *Qué momento*

- Si claro. Ahí me di cuenta que tenía que buscar mi rumbo por otro lado. Me fui a Montevideo, por el año 71, a esa altura ya me había casado, me casé a los 25 años, y me vinculo con mi concurrido Alberto Zumarán, que tenía un camión Citroën viejo, y yo me empecé a encargar de mover los cajones de frutas y verduras del Mercado Modelo, sacarlos de las cámaras y al mismo tiempo ir a buscar la fruta a las quintas. Principalmente manzana. Trabajé con Ricardo y Pedro Zumarán, en un packing de frutas, y cuando estaba en eso, aparece una oferta para un puesto en una arrocería en Treinta y Tres. Pedro era un tipo extraordinario, yo le expliqué que la plata no me daba y necesitaba ir a probar. Él me contestó que fuera a probar y si no marchaba, con él siempre iba a tener un lugar.

- *Ahí te metiste al mundo del arroz en Treinta y Tres*

- La 7ª de Treinta y Tres. Sí, me metí al mundo del arroz, estuve como tres años y además aprendí por que se disuelven las sociedades: porque les va muy mal y están fundidos o si están muy bien y se pelean para comprarse la parte, no te aguanto más. Tenían una mina de oro con las bombas de agua para regar, distribuidas como para regar en campos propios y arrendados, espectacular. Los dueños se pelearon y yo en ese interín me puse a buscar y gano un concurso en RAUSA, así que me voy a vivir a Montes.

- *¿Todo nuevo allí?*

- Totalmente, semillero de sorgo, cabaña de Charolais, criadero de cerdos, fábrica de raciones, chacinería, la remolacha azucarera, no se cuantas cosas más. Trabajaban una cantidad de pequeños productores. Tenían el monopolio del azúcar, y hasta refinaban azúcar traída desde Cuba. Después les apareció la competencia con Arinsa de Mercedes y Azucarlito en Paysandú. Yo llegué justo cuando se estaba cerrando RAUSA, estaba muy complicada la cosa. Cuando yo llegué plantaban la remolacha multigérmica, que cuando nacía la planta, tenías que ir con una azadita chiquita a hacer el raleo, era un trabajo imponente. Pero mi primer trabajo fue muy desagradable porque me tocó despedir a una cantidad de gente, fue muy feo. De RAUSA me fui al litoral a plantar trigo, me



llamó uno que precisaba. Un día me llamó mi cuñado Teo Pereira a decirme que me fuera a trabajar con él, tenía una veterinaria en la calle Rivera en Montevideo. Él tenía vinculaciones con la exportación en pie, terminé embarcándome en un barco con 50.000 capones a Libia. Terminé en Madrid una semana, después que cobré viví un año de esa plata y lo que cobraba en la veterinaria.

- *Pero mirá que has hecho cosas y conocido gente y actividades. ¿Al periodismo entraste por casualidad? ¿Alguna vez soñaste que ibas a terminar allí?*

- Jamás, jamás. En esa época me reúno un día con la Asociación de Técnicos Agropecuarios, y ahí surge que Juan Carlos López quería tener una entrevista en Radio Rural con alguno de nosotros y termino yendo yo. Me hace la entrevista y al terminar me dice: ¿no querés hacer un programa agropecuario? Pero vos estás loco, le digo, no sé ni hablar, nunca estuve en un programa agropecuario, pero empecé. Ahí fue el principio del programa.

- *¿Cómo y por qué se llama Diario Rural?*

- Diario Rural ya se llamaba Diario Rural, porque ese el nombre de la radio: Radio Rural S.A. Es anterior el Diario Rural a la Radio Rural. La onda CX4 era una de la Facultad de Agronomía que se la pasa a Florida, pero Diario Rural S.A., que era de Domingo Bordaberry y Gari, compran la radio rural y pasa a ser de esa firma. Fueron los creadores además del personaje Chicotazo, que no tenía ni idea de campo, era un periodista de El Día, y lo forman como comunicador agropecuario con una trascendencia impresionante justo en el momento que se popularizaron las radios a transistores. Arrastran multitudes en Cabildos abiertos en toda la campaña y llegan a la

política colocando a Chicotazo al frente del gobierno colegiado, una cosa impresionante.

- *De periodismo nunca estudiaste nada, ¿no?*
- Nada. Solamente en una radio en una situación complicada como estaba Rural pueden poner a una persona que no tenía ninguna experiencia ni capacidad al frente de un programa agropecuario.
- *Decime si estás de acuerdo: probablemente lo que determina la diferencia tuya con el resto del periodismo, además de las vueltas que la vida te llevó por la agricultura, la manteca, la ganadería, el Mercado Modelo, el arroz, RAUSA, el trigo, la exportación en pie y hasta el mostrador de la veterinaria, sea justamente eso que se siente en el programa de un poco de falta de profesionalismo, o de frescura, espontaneidad, que hace que la gente también interprete que atrás del micrófono hay, no un periodista sino que sos un hombre que conoce porque hizo un recorrido en la vida que termina hablando por la radio. ¿Es así?*
- Puede ser sí. Creo todos sabemos del valor de la radio, sobre todo porque la vivimos del otro lado. La radio aparece en los lugares más íntimos tuyos. Yo solo en la estancia no tenía mejor compañía en la mañana, al mediodía, en los momentos en que esperás religiosamente al tipo de la radio. Y el de la radio llega a hablar con personas que sería imposible llegar a ellos, de muy difícil acceso. La radio es brutal. Y además de todo lo que me dio, la cantidad de gente que conocí. Por la radio me di el lujo de estrecharle la mano a un premio Nobel de la Paz, Norman Borlaug, el que le declaró la guerra al hambre al mundo. Siempre me marcó el personaje de Alberto Boerger y su entierro allí en Estanzuela, donde él mismo pidió ser enterrado, un personaje notable.
- *¿Cómo es el tema de la objetividad periodística en tu caso que no sos periodista?*
- Bien claro. Todos dicen que defienden a los productores. Los productores tiene sus propios gremios que los defiendan, asociaciones, sociedades, etc.. Yo solo cuento lo que pasa. Naturalmente tengo simpatía por los productores porque tengo cientos de amigos allí, pero solo cuento lo que pasa. Eso me lleva a que haya buenas y de las otras cuando no coincido. Pero trato de relatar la realidad, aunque no guste.
- *¿El Diario Rural tiene una cualidad que va más allá de la información agropecuaria puramente productiva, no?*
- Sí, eso se resume en la frase “una forma de sentir el país” que nos guía. Eso habla de todo lo demás: la forma de vida, los valores uruguayos, las cosas que persisten en el campo y en las familias rurales, es mucho más. Los que participan en el programa tienen ese desinterés personal en favor de todo lo otro que lo hace muy especial.

- *De donde surge la frase con que terminás la audición: empezamos a volver?*
- Es el producto de una equivocación. Lopecito hacía el programa La Cruz del Sur, de tarde, el que hace Jorge Landi ahora. Parece que había un personaje que iba a un boliche en Tacuarembó, que creo que se llamaba La Oficina o algo así, que cuando entraba decía: empezamos a salir. Yo trabuqué los términos y dije: empezamos a volver. Lo dije como tres veces hasta que alguien me dijo al despedirse, no hasta luego no, como tu decís: empezamos a volver. Y viéndolo tiene un trasfondo. Primero que a no me gusta despedirme, pero además es como que al terminar una cosa ya estamos pensando en lo que viene, le da continuidad a mucha cosa.
- *Y te lo copió el Presidente de la República en un discurso. Si, y Delgado me lo pidió prestado.*
- *Walter “Serrano Abella”?*
- Un gran amigo de sus amigos, leal y convencido, producto de un sector de éste país. Él era producto genuino de un lugar, primero Treinta y Tres y después Cerro Largo, y a través del Diario Rural él conoció a todo el país y todo el país lo conoció a él. Te puede pegar pero con lealtad, siempre convencido de lo de él.
- *Ruben “Pocho” Gómez?*
- Un ser divino, genuino, extraordinariamente genuino y representante de un Uruguay del interior tan lindo. No sabés el cariño que les tenía a la familia de ustedes, a sus padres. Él era rematador de carreras de caballos, pero a veces le remataba las ovejas en la feria a Juan Carlos Martínez. Una vez entraron a la pista unas ovejas muy feas, mal esquiladas, cascarrientas, mancas y que se yo, y empezó a relajarlas, que era una vergüenza traer eso así. Juan Carlos le reprochó, le dijo que el dueño se iba a calentar, aflojale. El Pocho le dijo: tranquilo que las ovejas son mías. Ese era el Pocho, un personaje. Era telegrafista, en el 50 le ganó una apuesta a un brasilero del otro lado del telégrafo que Uruguay le ganaba la final a Brasil 2 a 1, increíble.
- *Muchos amigos pasaron por el Diario.*
- Fidel Garayalde, un personaje notable de Mercedes, Huguito Manancero que dejaba de ordeñar y se iba a hacer entrevistas, allá en San Pedro, Colonia, yo que sé. Te digo una cosa, lo más lindo del Diario Rural sobre todo es haber hecho tantos amigos. Los corresponsales y todos los que están del otro lado del micrófono, muchos de los cuales nunca conocí, pero con quienes me siento que somos amigos. Y si me preguntás por un momento del cual agradezco tener el Diario Rural, es el haber podido reza el Ave María al aire en el primer programa después de mi momento difícil de salud, después que tantos amigos lo rezaron por mí en esos momentos.
- *Gracias Horacio, un abrazo de tus amigos de El Baqueano.*



SIGA A EL BAQUEANO TODO EL AÑO EN NUESTRAS REDES SOCIALES

Noticias, información,
fotos y mucho más
del día a día
en El Baqueano



/elbaqueano27



/elbaqueano27



/elbaqueano27



/elbaqueano27



/company/elbaqueano



El Baqueano Durazno



@elbaqueano27

www.elbaqueano.com.uy



EL BAQUEANO
naturalmente



www.elbaqueano.com.uy

Sr. Pablo Bordaberry Herrán
☎ 099.684.738
✉ pablobordaberry@hotmail.com

Dr. Santiago Bordaberry Herrán
☎ 099.362.661
✉ sjborda@gmail.com

Dra. Sofia Bordaberry Tesoriero
☎ 098 003 072
✉ sofi.borda@hotmail.com